(中華郵政局特准掛號認為新聞紙類) (明治三十九年十月一日第三種郵便物認可)
陽歷一月十四日 盛京時報 (日刊) 禮拜日 第三千五十七號 (一)

盛京時報

民國五年 大正五年
（陰十二月二十日 陽一月十三日）

休刊 中日大祭日禮拜日之翌日
本地（每張銅洋兩枚每月六角郵寄每月八角）外埠半年五元全年九元五
告白刊例（一行五號字卅字起碼登資毫洋 日每行四角長期刊登另議）
發行人 佐藤善雄
編輯人 菊池貞二
印刷人 米田喜平
發行所 奉天四門外 盛京時報社（電話二二三番 中一六八號 振替口座大連壹七貳五番）
（支局）大阪市北區堂島仲町壹丁目 盛京時報大阪支局

論說

省制案通過感言

▲省長仍由總統特任 ▲姑說省議會有彈劾權

省制加入憲法。兩派糾紛。演出打架之惡劇。說者謂係省長民選之政爭。達於極点。無足深怪。今省制案已通過矣。（見前日本報京電）省長仍由總統特任。是主張民選者敗矣。又云省議會有彈劾省長之權。非不與主張民選者之面子。亦下得去。旁觀者縱復呶呶不休。事後何補。然而吾竊有矣。夫中華民國者。中華國民碧血搆造之國家也。四千餘年帝王之專制。二百六十餘稔滿清之束縛。武漢一呼。共和成立。滇黔再奮。民國重光。謂非國民具有獨立不羈之精神。百屈不撓之毅力。有如是耶。可知省制問題。民意所在。與其特任省長。中央集權。令野心家。易蹈專制之故轍。不如民選省長。地方分權。俾人民習於自治。毋勞政府代謀。政府職權減一分。即人民自治之能力增一分。共和之幸福。行將實現。有斷然者。如恐民選不愼。有狡黠者起。亦成尾大不掉之勢。抑思民國之產出。其初皆由各省先後獨立。脫離中央之關係。繼而仍謀拱衛。組織統一之國家。是各省原爲國家之本位。已不惜分其一部權。奉諸中央。省長民選。所分之權。並非政府割愛。特予地方。今省制之通過。加入憲法。省長仍由特任。吾不知最高立法機關之諸君。何竟於民國之由來。共和之要素。淡焉若忘。瞻前顧後。非徇金錢。即畏武力。遂不惜繞其筆端以曲從之。若謂省議會有彈劾省長之權。亦經編訂。何以担保無野慾家之狂潮。再腥染於花孕自由。果胎平等之華壞。何諸君之彈劾也。質問也。烘々烈烈。震動一時。不轉瞬雨散雲收。行所無事。且證以浙江今日之督軍省長。命任如何。佈置如何。明眼人當思過半矣。況滿清之亡。雖亡於專制。而亦亡於腐敗之官僚。民國告成。人人心目中。皆以爲舊染之汙。從此滌盡。不料省長民選之說。竟被一般舊官。深懼斷絕陞官發財之捷徑。竭力運動。瓦解冰消。吾恐主張省長特任者。但知强中央以弱地方。地方自治永無發達之希冀。而國終以不振矣。特任云乎哉。集權云乎哉。噫。

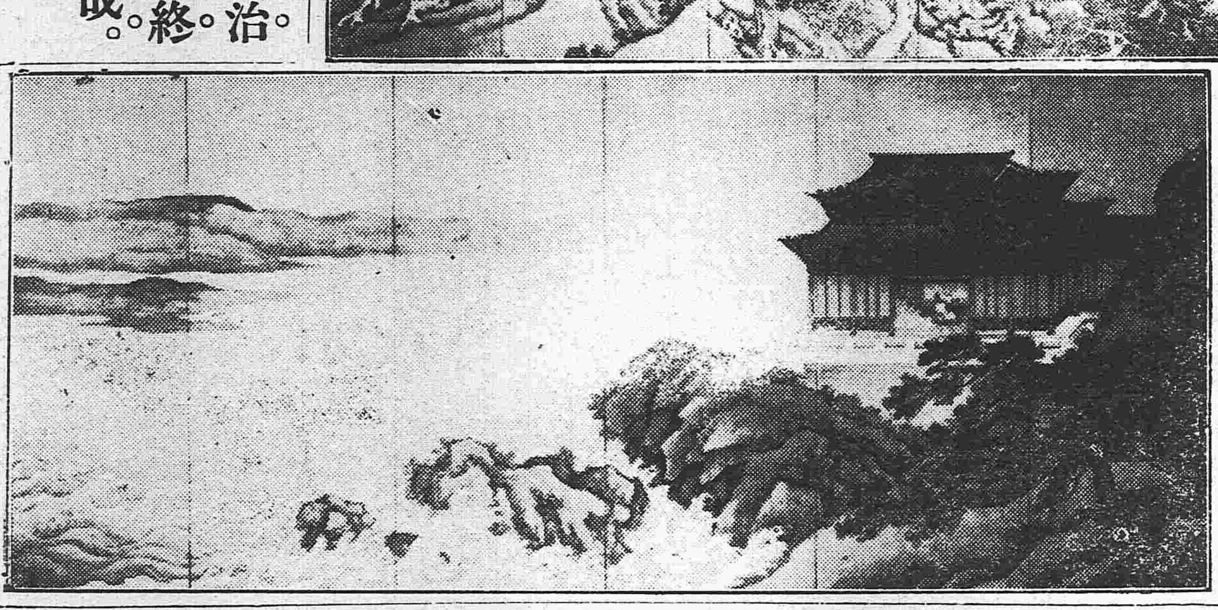

山水 日本小室翠雲筆

來稿

憲法菲論（續）（蕭治北遞意）

下編國體法草案

第六章 法院

（理由）與天壇草案八十條同

第七十七條 法官非依法律之規定或受刑罰之宣告不得減俸罷職或轉任非法官之職但改組法院及改定法官資格時不在此限

（理由）與天壇草案八十九條略同

第七十八條 法院內部之組織法官之資格法官之任免法官之薪俸及審判之事執行之事均以法律定之

（理由）與天壇草案八十五條畧同法院內部之組織云者即法院組織法也法官之資格云者即法官資格法也法官之任免云者即法官任免法也法官之薪俸云者即法官之薪俸法也審判之事云者即審問判決之法律也執行之事云者即判決後執行之法律也

第七章 財政

第七十九條 無論何種租税非依法律不得徵收之現行租税未經法律變更者仍舊徵收

（理由）租税爲全國人民所負擔故必以法律定之

第八十條 各級政府之收入以法律之分劃定之

（理由）所以使各級政府之財政分明也

第八章 附則

第八十一條 本國本法公布後全國上下即有履行遵守之責

（理由）即謂本國本法施行後全國各種制度皆宜根據於此而改革也

第八十二條 無論何人不得有違反國本法之行爲

（理由）即有違反國本法之行爲者爲叛逆罪也

第八十三條 無論何種法律不得違反國本法 無論何種命令不得違反法律

第八十四條 凡應以法律規定之事項除本國本法已有規定外列其重要者如左

（一）關於教育之事
（二）關於國民服兵役之事
（三）關於强制勞動場之事
（四）關於警察之事
（五）關於陸海軍編制之事及軍人犯罪之事
（六）關於貨幣紙幣統一之事
（七）關於度量衡劃一之事
（八）關於男女服制及禮節之事
（九）關於人民犯罪之事及訴訟手續之事
（十）關於人民財物交易之事
（十一）關於歸化與國籍之事
（十二）關於人民身分與結婚之事
（十三）關於商人營業之事及銀行公司之事
（十四）關於公用徵收之事
（十五）關於郵政電信鐵道航行開鑛之事

其他關於政治事項均得隨時以法律案提出之

（理由）法律與行政之別非政治自身之別乃以施行範圍之廣狹效力之强弱流傳之久暫變更之難易而別也（未完）

哀情短篇 紅顏淚（二）「憐影」

那惡婦聽了。便勃然大怒道。我好端端的待成你。你不識好歹。倒衝撞我起來了。說罷。便拿了一根竹棒。鼻起就打。妾本來是弱不禁風。嬌養慣的。那裡是他的對手。把妾打到体無完膚。血肉糢糊。妾總歸抵樁一死。拚不躲避。任他毒打。最好把妾當時打死。倒免妾少受許多痛苦。偏偏他也打乏了。就把竹棒一擲。回到自己房裡。嗚嗚咽咽的大哭起來。說妾如何欺侮他。如何咒罵他。這眞叫做虎無傷人意。人有害虎心呢。妾今天說的苦話。想閱者諸君。未免看得厭煩了。但諸君不要性急。待妾將許多事體。從頭記了一記。一樣樣的道來。妾並非生而下賤的。妾的父親在世時候。也曾做過數任知事。眞所謂澄清如水。愛民如子。沒有一處不是歡聲載道的。父親嘗說。凡屬親民之官。是最不容易做的。略有些不盡職的地方。百姓們就吃苦不少。所以謹愼小心。不敢怠惰。有時獨自一人青衣小帽。出了衙門。到各地方。走了一轉。私行訪察。留心百姓們的疾苦。衙役人等。倘有魚肉鄉民的事情。一經覺察。便按法懲辦。莫有放鬆一點兒的。所以每到卸任的日子。百姓們燒香遮道。攀了轎扛。不肯放我父親過去。說青天大老爺。做了一任知事。我百姓們受的恩惠。實在不少。今天掉到別處去。恐再沒有像青天大老爺這樣的官來了。還記得百姓們知道父親掉任的信息。莫不愁眉蹙額。打算挽留的法子。有的具了公稟到省裡去挽留。無奈任期已滿不能再留。將他們的公稟。批了下來。不准所請。父親也沒法。只好辦清交代。等待接任的來交卸。及至離任。走到將出境的地方。百姓們就一齊放聲大哭。說青天大老爺去了。可惜呀。可惜呀。父親也不覺含着眼淚。同他洒涕而別。到了省中。不幾天兒。就又要到任去了。接連做了幾任。一處一處的百姓。莫不如此。說像大老爺這樣的好官。再也尋不出來的。後來上峯知道父親的政績狠好。到也陞遷起來了。不到一月。又要去上任。父親也不以爲喜。同從前做知事的時候沒有兩樣。後來年紀老了。精神也衰了。便上了一道公文。告老還鄉。優游林下。過安閒的日子。但是還有一缺點。就是沒有兒子這個緣故了。昔日母親過門之後。接連十幾年。沒有生育。父親着實不安。恐怕香火斷絕。常常憂形於色。母親知道父親的憂愁。并非別的緣故。就是沒有兒女。常勸着父親娶小。父親意不肯。倒說道像卿這樣年紀。那裡就沒有生育呢。得子遲早。亦是命中注定。不能勉强的。待卿眞到沒有生育的時候。再行討小。亦未爲遲。母親知道父親立定主意。不肯討小。常自己怨自己。後來便生了妾。雖非兒子。到也聊勝於無。父母的歡喜自不用說了。妾八歲這一年。母親又懷身孕起來。父親時常對着母親說道。如今卿又有孕。倘皇天有眼。賈氏不應絕嗣。生下兒子。我們爲人在世。也不枉了一世。待到十月滿足。果然生下了一個弟弟。父親喜歡到不亦樂乎。就是天上掉下寶貝來。也沒有這樣的喜歡。母親是更不用說了。湯餅筵開。親朋滿座。莫不朝着父親恭喜恭喜。父親也就喜笑顏開。大宴一回賓客。以爲有了承先啓後之人。他日或亦可爲我們的光寵。希望之厚。自不必細說了。（未完）

各及裝械 各種機械 電氣機械器具 各道材料 五金雜貨 銅鐵水管 㵎車並其材料 硬煤煙煤 焦炭硫黃黑鉛 綿花洋絲洋布 羊毛皮件呢絨 五穀糖貨 海味肥料 油類木料 道木洋火 包辦工程 代理水火保險

總行 日本東京京橋區銀座二丁目七番地
出張所 奉天十間房 大連紀伊町（電話東局五百六十五號）
株式會社 大倉組
分行 北京 天津 漢口 上海 九江 大連 香港 安東縣 本溪湖 倫敦 紐育 漢堡 西土呢 等處 ● 日本各地

滿鐵定期船大連出帆廣告
上海行 青島寄港
榊丸 每星期五（正午開）（三、八七六噸）青島寄港（由上海復航時直放大連）
神戶丸 每星期二（正午開）（二、八七七噸）上海直行（由上海復航時寄港青島）
▲本事務所及在營口遼陽奉天鐵嶺長春各站均可發賣聯絡船車票
▲兩輪船現均設有無線電以期交信迅速而謀乘客之便利
▲發賣乘船票時間於埠頭事務所迄開船之日午前十一時四十分於荷客取扱店迄同日午前十一時二十分
香港廣東行
泰平丸（一月中旬）香港行
（以上各船按應運貨物之數或經由芝罘、青島、威海衛、或者能酌改日期概難欲定）
南滿州鐵道株式會社 大連埠頭事務所

神戶丸因爲定期掃除汽鑵自一月十六日暫停航行且無另船代航特此佈告
埠頭事務所

日本郵船會社瀛船廣告 由大連埠頭起
三河丸 營口丸 相模丸 營口丸
十六日（陰歷十二月二十三日）門司神戶橫濱行
十八日（陰歷十二月二十五日）秦皇島行
二十四日（陰歷一月二日）秦皇島行
二十四日（陰歷一月二日）長崎門司神戶橫濱行
乘船票由本出張所自賣如有坐客請至本所購買
日本郵船會社代理店 三井洋行大連支店 電話（四六〇）（二一〇〇）

橫濱正金銀行 奉天支店
奉天城內四平街 電話十二
資本金四千八百萬圓
公積金貳千八十萬圓
總店 橫濱
支店 神戶 東京 長崎 大阪 倫敦 里昂 紐育 桑港 孟買 西德尼 布哇 哈爾賓 香港 上海 長春 新嘉坡 安東 北京 大連 旅順 營口 遼陽 天津 鐵嶺 濟南 漢口

啓者本社在哈埠設立分館歷有年矣近聞哈埠有人妄稱本社人員創辦分社等事實屬欺人揑造況哈分局已委歐陽仲三担任是以聲明望各界勿受其惑耳
奉天盛京時報啓事

東亞之近情

北京專電

●總統揭破徐州會議之黑幕

黎總統以徐樹錚曾彝進靳雲鵬等參與徐州會議從中煽惑不顧大局甚不爲然頃向段總理警告謂若輩跳梁國務總理若置之不理則破壞統一之罪恐無可逃辭詞極爲嚴厲是以段總理未便擱置立即電飭徐等趕急回京聞徐等均於昨日(十一日)返京第二次徐州會議於是銷滅無聲無臭矣

●遼源事件之答覆

本日(十二日)民國政府關于遼源事件答覆日本略謂尚難承認

●老西開交涉要決裂了

中國政府關於老西開交涉問題向駐京法國代理公使提出最後之條件轉請本國政府再行熟慮當經法代理公使昨日(十一日)奉本國政府訓電答覆謂並無退讓之餘地乃將此項條件斷然拒絕該交涉行將決裂

●中日委員磋商遼源事件

本日(十二日)午後四時中日兩國委員關于遼源問題開議磋商

●遼源交涉又一解釋

中國政府關於遼源問題答覆日本尚難承認已誌前電惟其詳情尚未探悉茲據後電其間不無差違按日本日前致中國政府之要求係措詞穩固見示中國應承認之範圍者中國乃應請通告範圍此項問題於是告一段落並非中國回答拒絕也

●此所謂五分鐘熱度

天津法租界華商曩因慨于老西開事件同盟罷市無奈該問題延宕未結華商等日久物資益形匱乏近來漸難支持紛紛開市按現已復舊業者計達一百餘戶之譜

●此豈外交之後盾乎

民國政府關于老西開事件當初甚持強硬態度然實則達觀前途以爲恐不免退讓私令民間收買地域以待他日抬價獲利茲聞天津商紳等刻已組織國民公益產業有限公司其目的爲買收地址修建商舖開設市場資本金定爲二百萬元現下正在招股之際

●內閣改組之人物

內閣改組問題現在進行聞已得本人同意者計有二人爲汪大燮(交通總長)李經義(內務總長)惟熊秉三力辭不就農商總長雖擬張季直亦恐不肯就若能得各人同意提出國會請求承認

上海專電

●漢口民黨歡迎孫洪伊

前內務總長孫洪伊十一日由北京抵漢口一般民黨歡迎不置聞孫氏在漢勾留一兩日後再赴上海

●鄂參議員之流毒

湖北此次當選之參議院議員陳壽(譯音)被官憲認爲年齡不合格現正調查鄂省政界因之又將惹起一大問題矣

專件

二十六日奉天省議會會議速記錄（續）

既非眞確事實本會不查牽爾咨請查辦不但毫無效果且此端一開易啓攻詰之風滋擾行政而本會遵嚴之權利亦即因之墮落矣故本員極端反對審查結果當否請大家公決十六號(貴和)附議五十一號(孫逢吉)本員調查趙令在二窪接買白姓地不過十餘日又係山坡並非擇優揑稱浮多四十三號(鄭英瀾)本員畧爲報告第一欵該令接買白姓地如孫君所云第二欵皇室用費贖回地契照數領有收據該領並未舞弊第三欵省有單行條例縣亦有單行條例擬撤保團係單行條例性質後已取消無可置設且請議人各係瀋陽縣四路代表實在南路無一人與聞其事東路只有一人餘則全係北路概有揑名之弊(主席)無討論可付表決(衆曰可)贊成此案結果者請起立起立者少數否決由秘書廳擬答覆書(主席)按議事日程第四案爲財政股審查王德春等請議侵吞公欵玩視河工懇祈咨請查辦以儆貪墨案二讀 請財政股報告(衆謂可省署報告)十六號(貴和)本員反對此結果王某係個人來書並將罪名擬出純係行政訴訟本會不能代咨若予代咨是爲人利用有失本會尊嚴四十號(高步孔)此結果是本會所擬而議員亦極端反對案中所說均是實在土方數目多少無從調査所領之欵未能用盡從何而知既無確據若予代咨有失本會尊嚴故本員亦反對三十三號(趙乃普)本員反對高君說如不代咨何必擬出結果本員主張代咨二十四號(孫煥章)之無從考查四十號(高步孔)本員反對結果非直接之反對乃間接之反對以此案與查辦趙知事案兩相比較不分軒輊何以此代咨而彼不代咨其中顯有隱情故本員反對(主席)應就此案範圍討論請勿涉及案外已經表決之案不能作爲比較(衆謂可付表決)(主席)贊成此案結果成立者請起立起立者多數通過現屆休息時間休息二十分時至下午一時二十分出席議員已足法定人數繼續開議(主席)按議事日程第五案爲請願股審查商廣坤等請議莊地佃領仍向莊頭催比(錄)糧案二讀 請請願股股長報告三十三號(趙乃普)地歸佃領租亦應歸佃納不能再向莊頭催索可由淸丈局抄冊送縣以便催租是否請公決四十九號(趙香圃)本員贊成此案結果民三民四如何催法茲不必論所請求者只爲民五租項不向莊頭催索結果所擬甚合(衆謂可付表決)(主席)贊成此案結果者請起立起立者多數通過(主席)按議事日程第六案爲請願股審查祁玉振等請議地瘠民貧籌欵維艱懇核議代咨緩期交價以恤災黎案二讀 請請願股股長報告卅三號(趙乃普)原書所稱無力繳價確屬實情故擬代咨限期分交如何請公決(衆謂可付表決)(主席)贊成此案結果者請起立起立者多數通過(主席)按議事日程第七案爲請願股審查鄭逢源等請議代咨緩催册照費以紓民困案二讀 請請願股股長報告大意卅三號(趙乃普)西安淸丈與西豐不同西豐係人民淸丈西安爲影響所及現在既未一律普丈若迫令西安獨繳冊照費未免偏枯故擬代咨俟一律普丈再行催繳如何請公決(衆謂付表決)(主席)贊成此案結果者請起立起立者多數通過(主席)按議事日程第八案爲政事股審查劉樹名等請議取消公主陵差以符國體而除煩累案二讀 請政事股股長報告大意三號(秦玉璞)此案與聯絡蒙古有關故不代咨如有特別事實可往國會請議如何請公決(主席)民國共和旬可否酌改(衆謂勿庸酌改)(孫煥章)請議各戶不在蒙古區域之內丁差當然消滅可予代咨何竟推至國會(衆謂可付表決)(主席)贊成此案結果者請起立起立者多數通過(主席)按議事日程第九案爲尹餘九等請議額外攤派懇代咨豁免以除民困案二讀 請政事股股長報告大意(衆謂可省署報告)(主席)贊成此案結果者請起立起立者多數通過(主席)按議事日程第十案爲法律股審查沈子香等請議奸民玩法盜賣國土殘害愚氓冤抑難伸案二讀 請法律股股長報告大意(衆謂可省署報告)(主席)無討論又付表決(衆曰可)贊成此案結果者請起立起立者多數通過(主席)按議事日程第十二案爲法律股審查叢長青等請議蒙匪竄擾民不安生請代咨將稅契逾限加罰從緩實行案二讀 請法律股股長報告大意(衆謂可省略報告)(主席)無討論即付表決贊成此案結果者請起立起立者多數通過(主席)按議事日程第十三案爲法律股審查連科等請議緩期登記以舒民力案二讀 可否省署報告(衆曰可)二十號(李學詩)本員反對此案結果原書理由不甚充足所請展期未云由何日起至何日止不能代咨三十三號(趙乃普)附李君說查登記法各處皆己實行何瀋陽獨請展期四十三號(鄭英瀾)書內有期限以陽歷年底爲止原契費用兩角過限罰一倍再過限照原來地價罰辦各縣皆然前此屢經展限緩至年底至今仍未登記者實以被災過重將契紙典押在外現在無契可登必須請爲展緩十六號(貴和)登記法係仿自他國所收之手數料以足供工資爲限萬無加罰之理四號(馬恒昌)本員贊成此案結果惟止瀋陽一縣請爲緩期未免偏溢各城皆受此困可加入通知各縣一律展緩四十三號(鄭英瀾)附議三號(秦玉璞)加罰太重原定登費一畝地半角後經改爲每張兩角若不展緩期限恐較原定之數更重二十號(李學詩)登記是法部條例本會咨出是否有效四十三號(鄭英瀾)法部所定是條例等語加罰如不能緩何以緩至數期廿五號(羅寶書)本員反對此案結果登記加罰正所以催促人民速於登記如不登記則証據不能確定是加罰爲有利人民之舉故本員不贊成代咨(主席)如此案通過應添通令各縣登記所一律照辦等語(衆無異議)(主席)無討論可付表決(衆曰可)贊成此案結果者請起立起立者多數通過(主席)按議事日程第十四案爲財政股審查張家駿等請議免提教育基金利息案二讀 請財政股股長報告大意(衆謂可省略報告)廿號(李學詩)尙可補救於後之尙字誤爲始字宜改正卅九號(崔露恩)在審查會討論以爲不代咨有甚于代咨者(衆謂可)付表決(主席)贊成此案結果成立者請起立起立者多數通過(衆謂本日表決二讀)代咨各案均應省略三讀(主席)本會同人可即時在塲舉行閉會禮式由秘書長贊禮在塲議員職員均向國旗行三鞠躬禮成散會時下午二時十分

自辦收鍊制錢合同大披露

▲保利銀公司可望開辦

前中國向日擬借欵五百萬以制錢收鍊餘利作抵經國會反對故商會擬由本國商家借欵與政府已經由全國商會聯合會議決由該會組織一銀公司與政府合煉制錢並訂定辦法大綱八條由會長呂逵先請願國會國會以茲事有利無弊已經受理並咨請政府施行嗣經政府交財部對於辦法八條詳加討論畧有更改已由該部直接與保利銀公司另擬借欵合同暨收煉制錢合同各一份雙方極形融洽業經簽訂據聞政府已將合同兩份另鈔咨行衆院并請提前迅速議決咨覆政府以便施行云衆院既受理於前必能速議於後倘能不日該公司即見諸實行則借大利權可挽救矣聞參衆兩院將來可以一致贊成云茲將兩合同附後(甲)財政部與保利銀公司借欵合同 財政部(以下稱本部)向保利銀公司(以下稱本公司)借通用銀元五百萬元訂立合同如下第一條本部向本公司借銀元五百萬元第二條借欵按九肆扣以現銀元交付第三條借欵年息六厘自交欵之日起按照已交數目分期起息每年付息一次第四條自本合同簽字之日起十五日以內本公司須交足銀元一百五十萬圓後十五日以內再交足一百萬圓後一個月內再交足一百二十五萬圓再後一個月內再交足一百二十五萬圓第五條借欵由本公司在京津滬漢四處交付通用銀圓第六條本部按照借欵已交之數分期塡具年息六厘之國庫券交與本公司作爲借欵之担保品俟本部付還借欵若干本公司應繳回國庫券若干借欵還淸國庫券即全數繳銷第七條國庫券之利息即作爲借欵之年息本部不再另給第八條借欵償還期限自第一批一百五十萬元交足之日起算足四年爲期從本部每年多得餘利內提出欵項分年攤還但第一年期滿償還者每百元應扣回四元五角第二年期滿償還者每百元應扣回三元第三年期滿償還者每百元應扣回一元五角第四年期滿償還者不扣回借欵之一部分償還後其利息應隨本減少如提前償還其利息算至償還之日爲止第九條借欵以本部所應得制錢鍊銅之餘利償還之有不足時由本部另籌的欵補足第十條本公司於本合同第四條所規定之期限內如不能將借欵按期照數交足本合同即行作廢第十一條本合同不得由本公司讓與他人或他公司承項第十二條本合同共繕三份本部及本公司各執一份其餘一份咨呈國務院備案第十三條本合同自通過國會之日起發生効力(乙)財政部與保利銀公司收鍊制錢合同財政部(以下稱本部)因向保利銀公司(以下稱本公司)借欵五百萬元特於本公司以收鍊制錢權力雙方訂立合同如下第一條本部以本公司借欵五百萬元特許公司以收國內制錢之權利共卅限自第一批借交足之日起算以肆年爲度其收鍊數目應視市面狀況由本部酌定第收鍊制錢之資本定額五百萬元統公司籌集自合同簽字之日起一個內須籌足二百萬元以後陸續增加須於三個月內如數集足隨時由本員核驗第三條收鍊制錢之餘利除開銷外分爲十五成本部得五成收省得三成本公司得七成獎勵金在四條政府需用銅觔鑄造銅幣時本須以煉成之銅觔售與造幣廠其價收煉制錢之成本爲限不得增加惟銅觔之數應以足造輔幣等於本公收制錢之數爲準第五條鑄造銅幣鑄羨均歸本部自理與本公司無涉條鑄造及發行銅幣關係家國之幣由本部主持本公司無庸干與但本爲必要時得委託本公司代爲發行條本公司收買及運輸制錢銅觔應部通行各省地方官一體保護并由發給護照俾關卡隨時放行第八條司設督辦一員由本部呈明派充監核本公司一切事宜督辦得酌設助十人補助督辦分任文牘稽查核算務如有必要時得酌量增加設總理各一員由股東總會公舉對於本公人營業負完全責任但須隨時陳明如有未當之處督辦得呈明本部制關於重要事件由督辦與經理協理商定設董事七員至九員其中二員部選派餘由本公司股東公舉設監員半由部選派半由本公司股東公擔其數目由本部與本公司協定之(前項職員所需之費用均由本公司九條本公司須遵守本部部令如本公之行爲有違背法律或本合同或本各項章程得隨時制止之第十條本所收制錢及所煉銅觔之數每旬呈報部查核第十一條本部所有天津煉銅及他處之基地房屋機器等資產交由公司應用本公司應用時應由雙方公估計作價每年按估價百分之拾納租於本部如有損失等情應由本公司賠第十二條本公司於借欵合同第四條規定之期限內如不能按期交足借欵不能按照本合同第二條之規定籌足本或因本公司發生事故致收錢煉銅能進行本合同即應作廢第十三條本司章程招股章程收錢煉銅章程其他要事宜均應呈報本部核准方能發生力第十四條本公司不得由本公司讓他人或他公司承領本部亦不於合同內收回自辦及與他人訂立同樣之契第十五條本合同共繕三份本部及本司各執一份其餘一份由本部咨呈國院備案第十六條本合同自通過國會日起發生効力

日本醫學大博士三輪井上兩先生合議方劑

仁丹

日本陸海軍兩軍醫總監閣下經驗保證

崇治
●傷寒中暑
●頭痛昏暈
●腹痛吐瀉
●食積不消
●精神鬱結

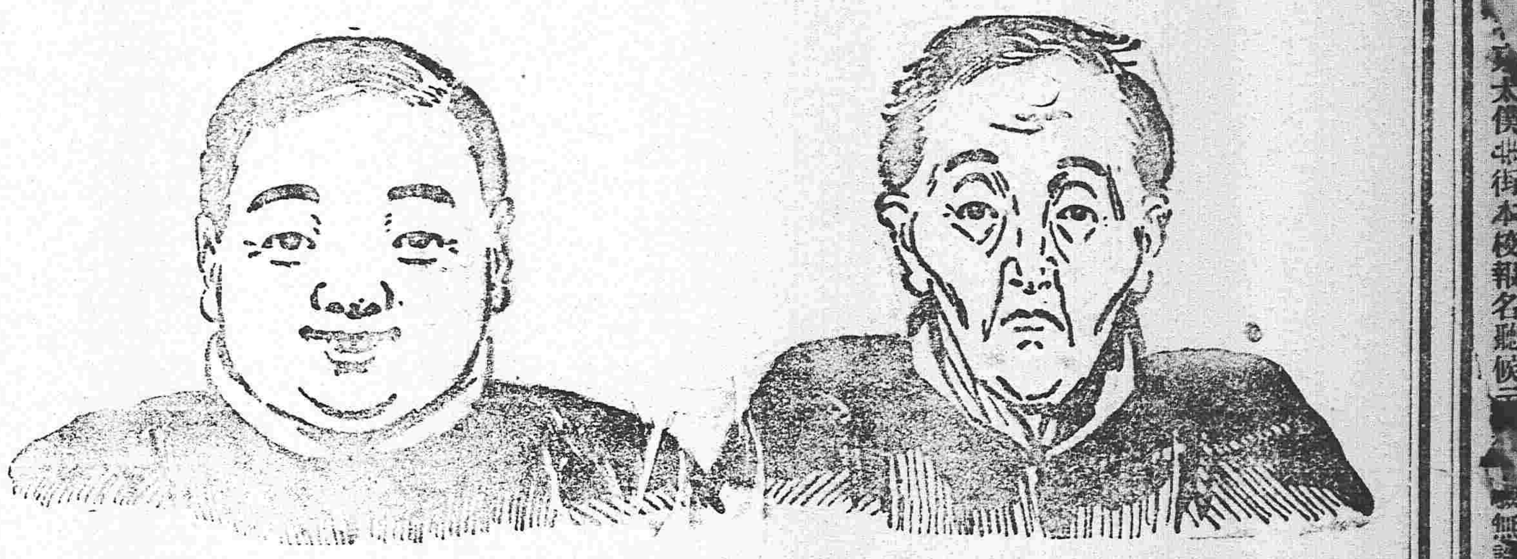

瘦弱無憂

今有真正良劑 出世使君肥胖

穩固强健之身體容易可得

此有補瘦爲胖之靈藥名曰首穀藥片世人不知如此靈藥得治彼之身體衰弱腦筋萎頓患苦瘦弱及至死亡豈不惜乎千萬瘦弱之男女老少請試首穀藥片親驗其功後及知此藥之靈効此藥不是瀉劑即補血補胃所食之物善消培力顏豐和色加重體固使瘦弱者能肥胖變成新人物眞可謂人造之仙藥

天下許多醫士研究肥胖之藥已多然終不出今有首穀藥片出世以濟蒼生吾人之未曾思得豈不讚今世之醫家乎

每一瓶四十粒裁內英洋一元五角每六瓶英洋八元購買六瓶者遠近勿論郵費一概在內

東三省代理

●奉天、大東生中西藥房、歐美藥房、同仁藥房、大連、華西藥房、德記藥房、華泰藥房、仁濟藥房、天和藥房●長春、興亞藥房、仁濟藥房、協和福、和春福●哈爾濱、世一堂、匯德堂、仁濟英房、天豐源●吉林、五洲大藥房、天石藥房、文孝恒●營口、中西藥房、廣芝館●齊齊河、樂美煙公司、中西藥房、安東、東亞同濟●遼陽、天錦祥、義興福、興華藥房、福壽長●海城、華西藥房、華興泰、吉成福、鐵嶺、綏和、盛同合藥局、合盛●錦州、仁濟藥房、天壽藥房●阿什河、大德生、世一堂●雙城堡、華西藥房、[illegible]●呼蘭府、中西藥房●金州、[illegible]記藥房●蓋平、萬[illegible]厚●撫順、萬[illegible]泰●公主嶺、三合公●呂圖、益濟藥房●開原、濟生堂●鳳凰城、增源普、玉順慶、新民府、天益長、維新書社●山海關、泰西藥房、民生藥房 及天下各處經售西藥者均有出售

[illegible]代理處 上海博物院路十[illegible]號 新順發洋行

英國倫敦 美國紐約 首穀藥房啓

應時佳品

艷容嫩面

雪花膏

双妹老牌

註冊商標

大號每瓶六毛二

二號每瓶三毛八

此膏香而不膩潤而不燥乃近日最合時之日用品也無論男女每於盥洗後若用少許雪花膏敷面確能(嫩面艷容)且能治雀瘢酒刺等患誠化粧不可少之妙品也

○双妹老牌潤容膏

每瓶壹角四分

此膏用玫瑰花液和潤容之料製煉而成凡遇天時寒冷手足凍瘡面皮皺裂若常用此膏擦之當能潤澤如初誠化粧品中之不可多得者也

○双妹老牌生髮油

定價 大號每瓶七毛七 貳號四毛六 三號每瓶三毛一 四號一毛六

本行所製之雙妹老牌生髮油銷行各省人人樂用處處歡迎緣此油馨香爽滑確能祛風垢去養髮潤皮若常用之永保其髮烏潤無衰落之虞誠粧台中不可少之品也近復多方研究歷次改良增加多數玫瑰精并各種鮮花香味比前更臻完善謂余不信盍請試之

各洋行店均有發售

總發行 奉天鐘樓南 營口東二街 廣生行有限公司啓 中國電話七百八拾

奉警察廳發給告示嚴禁假冒

農商部註冊給獎

老福順堂

奉天巡按使化驗

本藥房總號開設奉天省大南關

治咳嗽丸藥　本藥專能滿服化痰止咳定喘無論吐痰吐血感冒虛勞諸嗽均奏奇效每副八角十副六元

清胃化積丸　本丸專治胃脘疼痛膨悶脹飽諸般積聚消化虛軟大便秘結氣逆不舒每副六角十副五元

參茸百補丸　本丸專能興陽種子健胃强身特治男婦老幼一切血虛氣衰等症大匣五元小匣二元五角

通明眼藥　本藥專治諸般目疾內外兩障努肉攀睛氣矇火矇眼邊赤痒視物不清大瓶五角小瓶二角

奉天老福順堂

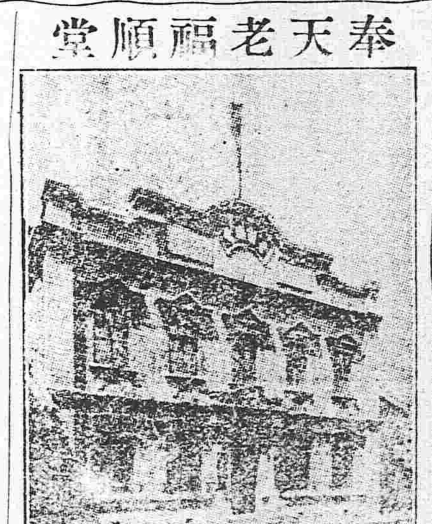

門面寫眞

治痢丸　本丸專治赤白痢疾飲食不進致胃消化之功大腸發炎下紅白痢患者殊多困苦每瓶四角

虎骨熊油膏　本膏專治風寒積聚血瘀氣滯四肢麻木腰背疼困腎囊潮濕肚腹疼痛大張六角小張三角

寧坤至寶丸　本丸專治癥瘕痞塊赤白帶下氣血兩虧氣凝血滯以及月經失調胎前產後等症每匣二元

參茸甘露酒　本酒專治左癱右瘓半身不遂口眼歪邪四肢不仁中寒腹痛小腸疝氣大瓶三元小瓶四角

香丹　本丹有提神醒[illegible]之功兼有消毒之效甜涼芳香宜人其餘事也大包一角小包五分

瘡毒藥膏　本藥膏專塗諸般瘡毒[illegible]潰未潰或流膿或流水一塗立見功效每盒定價洋四角

癬疥藥水　本藥水專擦諸般癬疥無論起粒爆皮或腫或痒如蒙擦用不拘輕重脫皮即愈每瓶價四角

清血消毒丸　本丸有清血之功兼消毒之效藥物精良功效確實可治各種瘡毒之經好內服藥每包四角

祛痰散　本散一能除痰凡痰略不出者可以使之出二能化痰凡痰多者可以使之少每瓶定價五角

殺蟲散　本散專能殺害體內各種之寄生蟲無論老幼均奏奇效並無損傷臟腑之虞每包一角五分

淋濁丸　本丸專治淋濁無論流行淋濁積熱淋濁虛寒淋濁以及風火砂石諸淋均奏奇效每包五角

梅毒丸　本丸專能清血搜毒以精良之藥絕梅毒之源有濟於病無害於人花柳之聖藥也每包六角

內服脚氣丸　本丸專治多年脚氣或痛或痒或浮或腫以及流水爆皮等症均奏奇效每瓶定價五角

外擦脚氣藥水　本藥水與脚氣丸有同一之功效如內服外擦表裏兼施則功效之速有如影響每瓶六角

立止牙疼藥水　本藥水專治諸般牙疼如蒙擦用疼痛立止一經治愈决不再犯並永保牙齒堅固每瓶五角

頂上治痔散　本散專治諸般痔瘡無論內痔外痔血痔膿痔或疼痛或腫痒一經塗上立見功效每瓶一元

外埠支店 鄭家屯、錦州、通化、興京、[illegible]

[illegible]太僕寺街本校報名聽候[illegible]相片試驗費概不發還特此通告

東三省新聞

▲奉天▼

撫順炭坑之慘事

▲瓦斯自然爆發
▲九百九十七人生死不明

頃據急電前十一日午後十鐘四十五分撫順全埠電燈忽然熄滅旋聞大爆裂聲闃然震動大地繼見大山炭坑下風之口噴出濃煙須臾撫順全埠皆爲之黑歷時二十分煙始消滅不料數百丈之火柱噴出高矗霄漢並將升降機吹出而炭坑事務所及全埠人始知爲炭坑有變急鳴汽笛召集消防軍警前往救援無奈見火勢尤猛不敢嚮邇且坑口深有一千三百尺衆以維全坑人員無可援救之望矣幸其距離坑口之五百米突之處有砂坑（砂爲取煤而後用以填空者）由此逃出七十三人又由西南之明立坑逃出六十四人共計一百三十七人（此中日人三名餘均華工）得免於難至坑內之殘餘者尚有日人十七名華人九百八十名生死未卜至十二日午前三時止始得就炭坑口之一部向坑輸風火已熄滅至午後一時上風口方封閉嚴密下風口由今日午後二時封塞然坑內之火詎料尚未熄滅也其原因據云爲坑內瓦斯（即煤氣）之自然爆發非坑內之洞窟甚多或不至全行燃灼然安全與否亦非現在所敢逆料也今晨滿鐵病院聞其事已急派醫士看護婦携帶藥品機械前往救助云

●設立高等師範近訊

省城師範校長孫其昌氏赴北聯合吉江兩省設立高等師範學校等情已見報端茲聞是議爲張兼省長所聞以東省偌大區域而高等師範學校一處未設頗爲教育之缺點且教育部令已劃分學區乃商之教育主任結合吉江兩省協同設一高等師範學校一處以資鑄冶人材而爲將來振興商務之基礎大衆贊同遂一面行文吉江兩省長一面派孫氏于日前赴吉籌商此事茲聞孫氏已經發函謂吉林諸教育家甚爲贊同當經召開教育會議討議是否有此必要及實力其結果均謂設立高等師範確爲東省學界之要求而不可或緩者至經費一層三省均擔公私兼助當無不妥之處遂決議贊成又郭省長亦甚表同意不日起程赴黑俟得同意即行同省籌備開其開辦費預定十萬左右常年經費約須十三萬左右云

●宋墨林案行查

前警務處長兼警察廳長宋墨林藐法瀆職担造帳單侵吞公款等情屢見報端茲聞是案經省議會移咨請決咨查後張雨亭軍長已派人詳查究竟俾便究治而宋氏知其情與正暫行隱匿（前謂遠颺云者係訛傳）一面託人緩頰甚於張軍長素日疾惡如仇決不能以[illegible]學之關而竟情面是徇也

●湯旅長担保宋墨林

前警務處長宋墨林氏因虧欠公款被押一節已誌本報按宋氏任處長時於馬路工程隊中斷空公款九千餘元及察覺後張軍長震怒異常故置宋氏于獄茲經五十三旅湯閣臣旅長出爲調停並爲之擔保將宋氏暫行釋放令其限期籌措以償公款未悉軍長能否允許耳（芙）

●張司令報告行軍苦

日前督軍署已接此次征蒙張作祥司令來電略謂我軍蒞北之後賴將士用命奮勇剿捕股匪均已逃竄邊鄙漸次平靖惟嚴冬甚緊酷寒異常兵士困苦不堪言狀近來旬日中兵士凍死者已達二十餘人凍傷者亦有數十張軍長接電後憐憫異常擬致電張司令令其將要害區域派兵駐防外餘者各項軍隊一律暫息俟天氣稍暖再行盡剿云（芙）

●會議財政之計畫

張雨亭督軍以當此財政困難已達極點而奉省軍費尤爲拮据是以日昨召集政務廳廳長金錫侯財政廳廳長王維宙暨參謀長楊宇廷五十三四孫湯兩旅長等會議籌款之新計畫公決擬由財政廳稅款項下提出數萬元以資救濟而免困難云

●方言學校籌有端倪

法政學校取消張軍長擬改爲方言校以造就外交暨翻譯人才等情屢見報端茲聞是議現已籌備就緒校長仍爲關果忱氏名稱有擬定爲方言學校者有擬定爲外國語學校者而張兼省長則以前者嫌其舊後者厭其俗擬定爲語言學校然語言亦不甚妥如是尚未議定其課程據云爲日英俄德四國語言並淺近文法每課聘請教員二人日語則四人或六人又分本課速成兩級速成科只教以語言暨書函契約等文法以備畢業爲通譯之用本科則並以教法制大義暨平時戰時國際公法國際私法及民刑訴訟警察等法規（即不偏易法政之課程皆有之）以備畢業後爲外交員之用學生亦分官費自費之兩種開辦費預定五萬元常年經費八萬元各課教員大半已經聘定俟款項籌妥即將出報招生云（福）

●新民報告剿匪近情

新民縣起有大幫胡匪二百餘名到處搶掠騷擾二十七師砲兵第三營兵一連暨馬步等營前往剿捕茲聞公署日昨又據該縣報告近情謂該軍隊到境後接仗數次匪因軍需不甚敷用以致力弱難支遂即潰散諒此跳梁小醜不難蕩平聞張軍長頗爲嘉許云（福）

●忽起忽落之巡防改編

議政

後路巡防編師之說已喧傳日久日前吳鎭守使赴京時而謁極峰亦陳及此事按後路全體防軍久有額數及所需軍餉與一師相去不遠陸軍部對于此事頗表同意吳鎭使此次回奉已與張督軍協議令督軍署軍需課及鎭守使署軍需秘書各課入手編製繕造表冊呈報陸軍部以便核奪俟覆電即將實行云（芙）

●警務處委定警官

本溪縣警察所西區區官双凱臣因勤勞職務特行辭職業經照准聞其所遺是席昨經警務處處長王永江查有該區巡官劉鼎忱接充云（福）

●兩旅長一歸一留之原因

月三號爲副總統祝壽之辰張軍長已派五十四旅孫占鰲旅長馮幇辦已派去五十六旅汲金純旅長前往南京祝賀茲聞汲旅長已于日昨十一號乘京奉晚車回奉面謁張督軍陳述一切至孫旅長則暫留南京其確係待參與南京會議云（芙）

●張軍長拜會日領事

新任奉天赤塚領事於日前蒞奉已誌各報日昨十二號爲領事正式赴任之期晚四時張雨亭軍長親往拜賀以敦邦交云（芙）

●分贓不均將訴訟

前者丈放蒲河委員吉某在烏牛堡子地段丈放普樹田荒地八百餘畝減作三百畝餘畝報領又在宋家崗子地段丈量一千餘畝減作二百畝並將無課之地減作有課之地其同事之委員姚某在劉二堡地段丈量河荒七千餘畝揑作三千餘畝報出該委員等當丈放作弊時原與辦事員及繩夫等串成之後合夥分肥及賄賂到手該委員等一口獨吞而繩夫等並未沾及分文茲下委員繩夫劇爭甚烈將行演成訴訟云（芙）

●勸學所長有辭職消息

瀋陽縣勸學所長劉扶宇品學兼優熱心教育自接任所長以來縣立各校罔不爲之一振今聞劉氏因有他就特行提書辭職趙縣長挽留不獲業經允許而教育會暨本縣紳商等則均以該所長辦理學務頗有成績擬大家挽留俾劉氏辭意甚堅恐未必邀其同意耳

●開原報告警官獲匪

張雨亭省長日昨據開原縣章啓槐知事詳稱謂該縣警察第二區區官白蔭芳在該界高家磊子地方擒獲著名胡匪王某一名槍械一枝及子彈等物云（福）

●劉幫統被撤之原因

駐紮朝陽鎭之游擊隊幫統劉存智被撤一節已略誌本報茲始探得被撤原因爲所部哨官某與該幫統夥販大宗煙土數千兩弗料事機不密爲張軍長查知當將劉幫統撤差改委二十七師馬二營營長張某接充云（福）

▲千金寨▼

●區官遷入事務所

本埠警察事務所所長郭連三君自視事以來力求整頓之目的值此舊歷年關市非人煙綢雜恐其宵小滋生督飭區巡各官日夜防查衣不解帶目不交睫原有西區駐所在鐵道南處現已遷入事務所院內當將巡官姚君派往鐵路南駐防以資接洽而安閭閻若郭君者誠爲實事求是也耶

●巡差調委

本埠鹽務分卡巡差魏紫陽君自任差以來克盡厥職從事勤勞非常認眞對與商民尤其和洽久謂該卡長信用現因卡長更換已將魏君調委遼中縣分卡閤埠商民竟有不舍之勢云

●卡長更換

本埠鹽務分卡卡長何壽山君自任差以來克盡克厥職秉正充公素孚商民之仰望現已請假回籍業奉上峯照准遺缺委周子新君前來接替該周君與稅務必有一翻起色觀以厥後

▲營口▼

●稅捐局加徵酒稅

本埠稅捐徵收兼煙酒公賣事務局長董紹棠君頃奉財政廳長訓令以增加酒稅辦法現奉部令定於本年一月一日實行其徵收辦法如下（一）土酒每大罐三十斤加徵一角連原稅共數四角每小罐十五斤減半數現（二）入口露酒每百斤加徵四角連原稅共徵二元五角（三）紹酒每百斤加徵四角連原稅一元二角此乃奢侈品其加徵也固宜然縷傘不盡之辦法未免貽人以口實

●張委員領結回奉

前本埠警察廳總務科員張紀辰君現已隨同劉前任派充省城稅捐稽查委員矣嗣以劉廳長卸篆到奉所有交代已完全無缺惟有切結尚未咨覆到省殊屬憾事張委員昨特來營催令王廳長出具印結俾卸以前責任聞張氏已於昨晚領結回奉云

▲安東▼

●擴充教育

安東基督教附設之青年會自成立以來頗形發達爲限於地方狹隘現已遷居東邊物產陳列館樓下以達完全發達之目的幹事員古賞昌君爲擴充教育起見每日午後二句鐘開會研究至八鐘閉會各界人士遂便蒞會聽講以期推廣教育云

●繳還中國銀行借款

安東縣所屬各鄉分爲六區民國三四年度各鄉均被水災雜糧歉收鄉民食糧缺之去歲青黃不接之際由各鄉警察區區官保衛團總等聯名禀請縣知事轉詳省署向中國銀行借安小洋二萬餘元分發各鄉俾鄉民以大照作抵押品借款接濟按年利二分行息限陰歷十二月初旬本利交還現已屆期鄉二區區官任善卿鄉四區區官白堯臣將去春向銀行所貸之款於本月七日本利全數解送縣署財務處註冊轉詳省署以便歸還該行云

●週濟貧民

租界地五方雜處無業難民扶老攜幼沿戶乞討者絡繹不絕近因天氣嚴寒凍餓而斃者屢有所聞七道溝二番通六丁目二番地東源公司主人趙俊天君爲週濟貧民起見逐日捨飯以維民生以致貧民不絕於途咸慶再生之德俟歷年底始行截止云

▲鐵嶺▼

●儲蓄獲利

地方儲蓄公會自開辦以來迄今已至一載賴諸經理員之熱心以致獲利甚巨其原開辦章擬招五千股每股三十六元分三年待交每年祇十二元亦分三季交付計現年共收入股本金六萬元其所獲紅利已達二萬元有奇除去開辦花銷尚有二萬元之譜又除去提公積金四千元花紅四千元實在紅利尚有一萬二千元按照五千股中分每股應得二元四角該會現已將賬目核算淸楚分劈完竣定於舊歷十二月二十日通知各股東同赴該會支領紅利想該會當年獲利如此其下年可知矣

●查獲偷漏鹽捐

稅捐局於日前在某處查獲有某處大車崔某偷漏鹽捐當即將該車戶崔某帶局函交警察事務所暫行寄押嗣未悉如何提回懲罰云

▲孫家台▼

●議員旋里

驛西三台子村張君南暄自奉天省議會開幕奉招晉省參與會事近以舊歷新年在邇又屆該會閉會之期由是張君於昨十一號搭乘南滿瀋車旋里聞舊歷新正二十前後再行赴省與會云

●禁放鞭炮

陽歷新年以過將屆舊歷元旦一般鄉農之習慣如常難除群往絲房購辦年紙以及鞭炮絡繹不絕開原縣警察事務所所長全子崑君以法重冬防起見特頒佈告多份張貼鄉屯禁止舊歷月杪燃放鞭炮以免警鬧誤惑而重治安云

▲西安▼

●關心民瘼

承審員張伯青科長高雨村二君對於民刑案件向無積壓近以舊歷年關在邇所有人民訴訟案件無不希冀清結而免困累是以將糾葛繁多之案極力判決聞每堂訊不下數十起聽訟者用心如此誠所謂關心民瘼云

▲西豐▼

●保衛團停辦之裡面觀

查奉省保衛團之設立原爲寓兵于農保衛地方起見省城團員講習所各縣有團丁教練所是練習兵術養成軍人知識之本意西豐自保衛團教練所成立以來延聘吳君勳閣爲教練員教授有方擒非得力有口皆碑上年經督軍署委軍事顧問蕭奇斌參謀曹德明來豐校閱許西豐保衛團爲第一足爲各縣模範詳請前鎭安上將軍嘉獎在案不意爲近來之所謂議員團者所不同調又明知保衛團爲張督軍所重視不敢公然反對遂面謁唐知事極力要挾暫時停辦當此胡匪充斥之際（稅捐分卡被搶）致練之不暇而竟要挾停辦眞不顧地方之安危者也

●議員團謀撤橋捐

本縣橋捐入款甚鉅每年足補地方經費之不足議員團鑒于大權旁落近聞議員團諸蔭堂擬建議要求唐知事轉詳取消以爲將來由該團自己設辦以擴充其勢力云

▲北鎭▼

●局長更易

昨（十一日）晚六鐘時接得奉天來電云北鎭稅捐局何局長因期滿調省另委他差將該局長一席已委省前電話局局長趙鵬屐接充該趙君不日即可來邑視事云

▲法庫▼

●保衛團總請假未准

法庫縣保衛團第一團團總劉乃賡君原係北一鄉議事會議長由議會撤銷後充任團總之職迄今三年之久凡事熱誠對於職務防保公安各村鄉民無不欽仰該團總不知有何困難之處忽提出辭職公文退志甚堅現開該團所轄三十餘村所有村長糧戶人等出爲挽留又蒙賈知事委託魯化亭君再四勸勉不容辭職云

●鹽捐局增設副卡長

法庫鹽捐局製驗緝私卡長侯震峰君到差以來勤慎辦理每至清晨不避風雪親帶巡役按照要路查驗私鹽不辭勞瘁現奉總局開知以爲侯卡長勞苦過甚委派副卡長宋瑞堃君一名業經到法就差茲聞宋君久歷鹽務必有一番輔助云

▲懷德▼

●承審員去任

懷德縣承審員黃樹愷氏自蒞任以來頗稱盡職日前不知因何事故辭去承審員一席遺缺亦不知某人接替容訪再誌

●日軍冬季行軍

有某處駐紮日軍擬本月十一日起至二十日止演習冬季野外行軍懷邑縣知事尹秀峯得聞後恐商民驚慌乃曉諭商民行軍事宜地點若長春燒鍋嶺東趙家店農安老邊崗子楊家店懷德辭家店後新開河六間房幸白家崗子周家店呂隆堡范家屯等處以免惶恐云

▲遼源▼

●登記躍踴

遼邑登記初不甚暢旺旋經登記員與區長等隨時演說一般人民始知經界分明有種種利益故近登記非常踴躍登記所現大有應接不暇之勢云

▲洮南▼

●監督晉省

洮南縣知事張君伯未奉上峯電調有要公面諭該知事接電後即於一月二號早五點鐘同廳長郝君一路赴省矣

▲長春▼

●日本大員赴吉

日本高山參謀長福原司令官由旅順大連到長春其隨員則有中村松下兩大尉併橋詰中慰聞將於十三日午前六時鐘到長下車午後三時鐘前往吉林十四日午後十時鐘可以回長云

●陸軍保衛治安

本埠每至冬令及年節之期商家防有胡匪者不得安心今來裴鎭守使練及步一營張凱庭營長每夜派部下兵在本城四路巡防穿往如梭又有馬一營梁營長及郝璽臣連長亦帶兵在商埠四外巡哨是以今冬地面非常安靜誠可謂能保衛能保衛治安者矣

●金融近狀之不穩

本城各錢商因度新年均休息五日各項銀洋有行無市自一月五日錢法開行洋價飛漲小洋由十三吊六百文三日間漲至十五吊七百文大洋十九吊羌帖九吊六百文官帖一吊僅作銅元九枚錢法毛荒市面大起恐慌近日稍見平穩然陰歷年內銀洋價格恐難恢復原狀也

●信託紅利大家分

商務總會代辦信託已久規定於所得餘利中提出數成分贈各機關以免饒舌聞該會已將紅利算結警察廳應得二成計錢四千四百八十餘吊勸學所一成二千二百四十餘吊與業工廠亦得一成均于日昨如數分送矣

●盤查行人

商埠馬路與頭道溝租界毗連若有胡匪開事最易逃跑至站變裝登車且恐他埠來之匪入下車混跡入於商埠是以今來每於夜間警察廳每夜查驗來往馬車所載之客人云

▲吉林▼

●苦了我黑籍同胞

本城各黑籍中人所用烟土全賴敦化額穆等縣輸運而來刻値冬防吃緊之際凡在該兩縣來省行人沿途關卡搜檢異常嚴密販土各客均畏沿途檢査不便攜帶成有畏難之勢適有山東日照縣人牟某妙想天開竟包造烟土惟每土一兩須加運費錢三吊各土客皆樂從之前次運來二千餘兩已得運費六千餘吊刻又運來三千餘兩所有運費各土客照章開付土兩次得利一萬五千餘吊知者莫不大發財源稱之

●質問電話慢性病

商會據七業研究所長來會聲稱電話[illegible]係屬營業于所設電話必須勤加修理以期語言靈通免致誤事方爲不負營業[illegible]質近來各號電話往往引延緩且電力不足言語聽不眞切又話未說完遽爲摘去似乎故意打攪既係營業不宜如此應請商會轉函請求此後各處電話勤加修理並令接話務須從速等情聞商會函詣電[illegible]局查照辦理云

▲哈爾濱▼

●又要添設俄領事

張家口地方乃中俄陸路通商之大埠俄商在該處貿易者頗形衆多惟未設有俄[illegible]事保護故俄國商務迄未十分發達現駐哈俄領事奉到北京俄使咨照張家口地方已添設領事凡係俄商皆可隨時至該處設立行棧云

●公司輪船竟出租

中東鐵路公司在松花江內共有輪船二十艘拖船四十艘營業頗形發達自去歲俄商等所組織之松黑兩江輪船聯合會成立後鐵路輪船頗受影響現擬定於俄歷一千九百十七年將該公司所有之輪船如數租與輪船聯合會以維持俄人營業刻正與聯合會議商租價一俟議妥即訂立合同由聯合會實行接辦云

●廢止審判廳權限之通令

本埠道縣兩公署昨接吉林省公署通令准司法部咨奉大總統令高等審判廳權限條例應即廢止仍照法院編制法第立行其職務關于司法行政權限自應恢復民國初年舊狀由高等審檢兩廳依權性質分別辦理其整頓監獄爲高等檢察之專責關于各縣管獄員之任免懲獎仍應由高等檢察長呈請省長核辦以專責成而符法制云云

▲農安▼

●登記處之盛誌

農安縣警察所繪圖員王寅生君品行端方學識富有繪圖尤且精妙因邀上峯[illegible]常器重近因該縣清丈地畝在即故設不動產登記處以備清丈該處主任員命王君兼任王遂請各界筵會力囑代爲提倡刻下頗極踴躍或亦王君請客之所致歟

●營長省親歸來

農安駐防吉林新軍第四旅步兵團第一營營長謝家琛君前接到家函慈親身體違和有朝不保夕之勢該營長郎據情請賞假省親上峯許允遂火速回籍幸吉人天相其母病愈該營長現奉母命消假回營視事云

銀行及糧食行市（奉天）

高粱米 八角五　洋麵 三元二五　燒酒 二元二五

站人洋　北龍洋　二〇元〇〇

香港貨　兩　錢　厘

鈔換洋　大豆　一〇九元

紅小豆　現銀加色　豆油

[illegible]

雜報

▲奉天▼

●風流佳話出袁家

諺有云穿得好頑得好出風頭到處跑凡爲婦人者傳染此種惡習即逢人佈施日在所難免從未有如袁婦鄧筠之放縱自由者按鄧嫁袁兆薰生子二人警察廳長姜思治廖彭宋墨林三人均委袁某行政科長月薪二百元足可敷用袁婦既失家庭教育即與聽差張殿魁有曖昧情事袁某微有所聞欲捉姦又無証據從此竟釀家庭革命穢德彰聞矣先是袁某欲納南妓明樂部香林爲妾某報曾以笑史宣布（其一）小子生來本姓袁不分苦辣與酸甜供差警署多儲蓄買得天鵝上九天（其二）姑娘送我本多情六百洋錙（南音）定辦成惱恨鳥媽來得快忽然加上一千零（其三）佳期念二出西關一出西關便向南（平康在西關由西而南必由之路）請看美人姨太太火車裝到大連灣（其四）檢點新衣量短長裁縫畢竟費思量可憐赶辦董成後夜半無人灌米湯未久袁某即與其婦決裂親書離婚書一紙大致嗣後無論爲良爲娼概不過問從此妾爲隣婦郎是路人該婦有乾親母羅某因事去京竟與併車而去好事者改唐詩云羅婦已同袁婦去此地空剩袁婦樓袁婦一去不復返袁頭從此尖溜溜頗足傳爲笑柄

●小偷與偵探對審

日前著名小偷張福廷被捕一節已誌本報該小偷及送至總局被刑逼不過始供出警務處偵探薛某及五署偵探某某等受其賄賂若干現已將薛某傳拘到廳對証嚴質收押于獄云（芙）

●官身不由自

舊歷元旦起至初五日止各界習慣均不辦事此五日中所動作者無非拜年酬應耳今自民國紀元改用陽歷舊歷之元旦更名曰春節中央雖有是日放假之規定而奉省上峰以際此多事之秋軍政兩署各課中仍須派員値班入課株守以備辦理臨時發生重要事件以此令節仍須値班可謂官身不由自也（荷）

●人在花下死

張星垣者年未及壯係海城縣某字號錢商之夥上年十月間該號執事周某派赴瀋陽司當公事帶有洋圓七百數十圓詎張星垣正在青年血氣未定任意冶遊遂與平康某班之雛妓翠菱相識老鴇以爲財神進門極意巴結不數日將七百數十圓全擲虛牝又復欠下夜合貲若干當此之時事爲該號所聞來信將其辭退鴇母探悉逼索嫖帳暗地派人看守張欲還張而無貲欲脫逃而不得遂於昨日私市鴉啡吞服畢命人在花下死做鬼亦風流星垣有焉（荷）

●孽債乎孽報乎

大北關火神廟胡同趙姓暗娼貌雖中姿無媚特甚如一般探花問柳者足跡不離其門豈知生意興隆毒由是發閻家雖登飯顆之山而儂身已到楊梅之市醫治未瘳遂臭者踵又相接現聞該妓已避身鄉屯延醫診治不識能霍然脫体否倘若因此而殞究不知其前世之孽債抑係今生之孽報依佛經所云要知前世因今生受者是（荷）

●兄妹潛逃

城南白塔堡鄭姓有子一女二長適人次尚未字遂與兄有禽獸行爲經父查知將子女各加撻楚防閑甚嚴詎近因農事忙迫未及注意該兄妹竟双双偕逃迨至父母知悉遣人來省偏覓無着聞已報告警署未悉能弋獲否（福）

●妓女無良

大西關某商號外櫃馮某性好冶游前與平康里三等妓館晏樂堂妓女彩雲結不解緣晝夜不離熱度甚高馮某乃將數年所積餘資悉數報效因之囊中如洗該妓見此情況立即以白眼相加而下逐客之令矣（福）

●傷心慘目

工夫市窮神廟前有一般打嗎啡針之乞丐無衣無食晝則在大街乞討夜則寄宿廟前現屆隆冬天氣嚴寒日前北風瀰瀰該乞丐等凍餓者日有所聞誰非人子誰非國民而至於此殊可嘆也（福）

●私宰母猪

大北關爐灰堆北謙泰肉鋪開設年餘未能獲利該舖掌櫃意圖多賺利息乃赴各處購買母猪在該舖後屋私宰售賣以圖朦混藉可得利但不知該管警署有所聞否（福）

●冶遊宜戒

小東關小金橋胡同有石某者家資巨富性好冶遊遂日奔走於花天酒地之中一年之間耗費不下數千餘圓奈樂極生悲不意於日前忽染花柳之毒楊梅遍身臥牀不起藥餌針資所費甚巨現石某對友談及頗悔當初云（芙）

●始亂終棄

有趙士元者係西城人久在奉省充差于春間被斥賦閒南關風雨台迤西有孀婦孫氏家計頗豐趙遂與伊調戲成姦衣食用度皆取給于該婦不意毛羽已豐前心頓變日前趁該婦探親外出趙遂將該婦之衣物席捲而逃云（芙）

▲鐵嶺▼

●是否庸醫殺人

日有城內居民張德順之子小海年十二歲因患腹痛請祁醫診治當給食死藥一付並在腹部施鍼該小兒翌日旋即斃命未悉究竟該小兒是否因病身死抑或被該庸醫誤殺現張德順已屢向祁醫吵鬧勢必激起訴訟云

▲營口▼

●領粥飼狗之可惡

營埠紳商各善士發起興辦之公立粥廠連商會代辦之存善堂粥廠東西分爲二部本所以救貧苦而恤艱窮詎有一般家道充裕之人每使僱工於晨起假粧窮人領粥喂狗此等行爲聞之令人髮指現埠紳陳子成監視員李子佑王海泉楊蘭坡諸君以查有何家出此不公德之事必須從重議罰或送由法廳以侵害公物治罪聞於二十日起凡係貧民均係在廠食粥不准領出廠外以稍得沾實惠云

▲大連▼

●法網何如錦帳安

監部通菜錢庄櫃夥楊某者年十八歲山東人也其在錢庄時每年獲値七八十元謹守慎微做事亦極落實不惟主人愛之旁人亦多稱之去歲十月該錢庄搗把楊分紅約二百餘元連本歲傭値共三百餘元楊某一身有錢即洋洋得意大高春與宿舍某妓女結不解之緣月餘囊內告罄尤不知回頭住宿如故無何負嫖債甚巨茶壺左右隨之楊無奈向他錢莊櫃夥陳某借金戒指一個以暫質之詎茶壺市退索戒指者復來楊轉向其友張某借二十五元股票以應戒指陳櫃其股票不實詰其來處並邀令詣張處當面招賬楊從之往會張詎張大變前心不但不認此賬反誣楊偷其股票陳亦信以爲實楊有口難辯遂扭至警署經張陳誣白其偷票情節該署即將楊拘局結局如何俟訪明再誌

●上台容易下台難

本埠保善茶園昨晚請羽町順記客棧所寓之小喜等色藝四角數名登台演劇冀廣售票坐先是于戲報上大書特書及期觀者頗衆小喜自命昂昂名角不難酬觀者之視聽觀者以小喜色藝鼎鼎不難達入園之目的如是觀者演者各自得意不料此得意之中竟演出失意之現象小喜方演數語即上氣不能答下氣語語失當語語吊板觀者譁然倒采怪聲連續而起小喜面愈紅而音愈難觀者心愈忿而聲愈多大有不能下臺之勢幸得該園茶房屢于送茶時耳題鼻告始得軍齣云

●車夫怕入派出所

昨日一時隱岐有某主人僱馬車至登瀛閣當即與車夫言明車價小洋兩毛回途由車夫過其邸第領取車夫允諾無異言後其用人見車夫轉求取錢如數給之車夫不受且曰非給我車價四角不可用人曰車價已由吾主人與汝言之矣奈何多求車夫不應亦不受値用人曰値外苛索乃汝慣習吾素知之汝如嫌少仝我一陣至派出所去取可乎車夫曰能能我寧少得錢不入派出所遂取前數而去

▲安東▼

●命案發現

租界地解本派出所後身有妓女任黛雲者蘇產也年近而立生涯頗佳兼之勤儉成性手中略有積蓄亦無鴇母廚夫人等昨晚留客被該客探悉其情竟圖財害命用菜刀將頭部砍傷數處當時斃命及次日該管日警署知覺兇首已遠颺無蹤矣

▲興京▼

●負義行竊

興京縣第一保衛團教練官藍鋭東係福建人性情嬌詐少有交結者恐被傳染惟隋團長故知其行爲特以道義相待豈知寵而愈嬌忝不自諒竟隨便携穿團長衣服以知已自居任其穿用沾汚該團長概不過問亦不自眼該團長待人之優厚概可見矣不意藍教練官于月前忽生歸籍之念奈焉旅費隨團長憐其充差二載贈給一日薪餉並求友人資助使無窮途之嘆詎藍某負義生心將團長庫緞棉馬褂傯付平康裡順喜班窯債作洋十元嗣藍某因有急需將馬褂借出當洋三元五角迨經團長查覺馬褂王失派兵至萬隆當查究果係藍某價當該團長又未忍追究欲保其名譽自行將當贖出噫此負義行竊我中國許之否乎聞知特行登報一爲交友者戒云

▲懷德▼

●魚價大賤

懷德地近江邊自入冬以來水冰地凍該處江魚日進數十車以致各舖無有不代售終日到于街市堆積如山呼號發賣價値頗廉每片不過數銅枚故一般商民有以送禮或自食者頗爲踴躍云

●汕頭慶祝會之活劇（廣東）

▲割下辮髮十餘籮

雲南起義紀念日汕頭鎮守使莫擎宇於二十四日由港返汕對於此事興致極豪滿夜飭備堂戲煙火二十五日在署大讌賓僚儘由商民入署縱觀時在酉初本埠及四鄉商民聯翩而至署參觀已如人山人海肩踵相摩頗極一時之盛不意人叢中豚尾垂垂觸目皆是莫使時當酒酣興濃之際問署員相與笑說其事當即親督衛弁十餘人分守東西轅門持剪以待迨臨火放畢人爭擠出當被衛弁兵士截攔以兩木間成一路僅容一人進出各弁遂將商民之未經剪辮者一一代爲剪去始令放行各人陡不及防一時狠奔豕突竟有多人以雙手抱頭痛哭呼冤者莫使大笑親爲剃除撫之令去綜計數千人無一可免亦快事也聞割下之辮髮除給還原人外其飛遁不敢取回者足湊合有十三四籮云

●小孩一哭受宮刑（上海）

胥門外橫塘三家村有鄉民李阿金者一家有男女二孩男甫四歲女僅六齡是日男孩啼哭不止其母忿言如再啼哭剪去你小便燉醬詎其女聞之直入內室手取剪刀弟之小便竟行剪下欣然付諸其母而男孩登時掩殞命母見之大哭不已遂即買棺收殮聞者爲之奇實則女學不興家教不講故多貽人之惡毒名詞貽害於人群者甚巨此特其獲惡果之最捷者耳

●小輪竟凍裂矣（蘇州）

連日天時之寒爲近十年來所罕見本埠浦東一帶小港中停泊船隻被氷凍擱者不計其數南市某船局往來浦東西周家渡白蓮涇渡客之小火輪一隻亦爲氷凍擱因身船年久銹腐以致鋼板暴裂不能行駛天氣酷寒於此可見現該公司派人前往拖入船塢修理矣

▲譯浮世雜誌▲

●袁世凱之風流史

▲愛妾之衆多　袁世凱之妻比袁年長一歲今年已五十有八矣（以民國四年計算）貌極醜陋亦無學識不能稱爲佳婦袁氏以蓋世梟雄當於肉慾一妻更不足遂而願計蓄愛妾有十七人歲之多年長者三十八年幼者十六歲其國籍除中國外朝鮮日本英法等國皆有之袁氏洵爲世界無二之登徒子哉

▲多妾之由來　中國爲賄賂盛行之國爲官吏者此等行爲賢者不免其賄賂除金錢外以美人爲投贈品受之者即置作金釵之列因此一般高大官吏蓄之甚多以不如是不足與金錢相比並也袁氏之妾皆由賄贈而來者其中如朝鮮之妾爲袁氏朝鮮公使時代朝鮮王所贈至英國法國之妾亦由各該國女子在中國者官吏以賄買而贈之日本人之妾風聞爲作袁探之某某日本紳士所送云

▲日本妾之略史　袁氏有日本人妾三人一名武滕金生於小田原年十九歲爲某伯爵之女後墜落於某伯爵之手爲某紳士之妾該紳士爲買袁氏之歡心計遂將此破瓜女送于袁氏姿色頗美其一人名多田延牛于長崎爲廣島藝妓於豪飲年二十九歲恒往來於東京北京間經某紳商爲買袁之歡心計遂贈爲妾其一人名山內茂肉年已二十四番風信矣

▲虛榮女之末路　山內茂曾在虛榮女未路之遺事略述如下山內爲東京某女學校出身在校中時即才色兼備卒業後懷大志欲往中國商諸其父母遂往中國實中國某氏使之而然蓋某氏經袁聘爲顧問山內以其吹噓爲袁氏家庭之教習當時年已十八矣姿色宜人袁氏以好色著名一見傾倒向某氏商酌欲納爲妾並出銀一萬兩爲報酬云云某氏素本不顧日本之體面只圖一萬兩之報酬遂商諸山內山內慕此虛榮遂一變家庭教習而爲袁氏之愛妾因此十八歲之處女竟爲袁氏所開放其寵幸爲日本三妾冠（未完）

●立嗎啡療養所消息

本邑縣知事尹秀峰氏暨警察所長王聘三氏關針嗎啡者致死病甚多因是日前會議擬提某項之欵立嗎啡療養所一處救濟針嗎啡者期于生活之目的所聞如是能否照辦實行其事容訪再誌

●跌死騾馬

本邑街市素稱不潔近來紛紛降雪加天寒水冰地凍該各舖商一不掃除積于途中結凍如鏡日昨東街有某村農民之車來城載貨正在快行之際突然被地之滑跌死馬一頭隨即又跌折傷騾腿一頭當此冰天滑地時行路之人及有車馬之家須各自慎矣

▲西安▼

●嗎啡流毒

邑北門外昨發現一無名男子之尸經中區保衛團兼區長李升紫寅呈報縣署勘驗咋經承審員及檢驗吏詳細勘驗係一無業游民遍體針眼實係扎嗎啡毒發身死因無人領戶故令該團掩埋以重人道云

▲西豐▼

●議員團分子如此

議員本人民之代表非存心忠正不克充任本縣議員團議員郎寅東即盛寅東上年曾因買空賣空被日人告發官府通緝未獲之逃犯今復出現于議員團犯案未消煙癮未斷不知該團何容納此敗類

▲洮南▼

●大婦拋去小婦哀

北區巡官程雲五人品卑污素依警務長曲升雲爲護符不料警長被撤後該巡官大失所望於十二月二十八日不及束裝將伊大婦逼令上車逃走至今不知去向惜乎素所寵愛之小星尤置堡街而不顧亦可笑耶

▲扶餘▼

●劇園歇業

日昨新舞茶園主人王煥章云自接辦該園以來往往樓池各座觀劇者寥寥坤角無多名角最劣時屆年關在選錢法毛荒商農人等需欵孔急無人覲劇該園主人有鑒於此事業蕭條無日起色是以停演歇業矣

●凍斃行人

扶餘地處邊陲天氣嚴寒已達極點月之六日適有城北八家子農人赴城購辦食物云有一不知姓氏男子一名約四十餘歲身着棉服質覺飽煖由江北網房子來扶行至中途凍斃日昨鄉正報告該管警察驗明因凍身斃餘無別故督飭掩埋矣

批示

▲瀋陽縣公署批示

宋長恩等批　呈悉査保董尤恒恩本已撤革嗣因該團保董周德淵等來署面稱尤恒恩尙有經手未完事宜懇求留職一月以資清理等情當經從權姑准限滿仍即撤退業已勒令將經手事宜趕緊歸清屆限由該團總遴選合格人員開具年歲出身職業詳細履歷送署以憑傳訊該民等公舉李青接充果係合格自應由團總請仰即知照此批

齊鳳鳴批　據控各節是否屬實仰北六保衛團總迅即查追處結具報勿稍袒延此批呈抄發

請看岫巖之封獄

岫巖從前之封獄法警敲索獄卒虐待甚有逼納規費百餘元者封獄也而等如地獄何期縣知事文公耀齋蒞任後首除此弊所委司法警長孫殿臣管獄員王雨亭均以仁厚待人罪有犯人感德薄有饋贈時不但不受抑且怒形於色謂爲汚其名譽吁我岫得此賢良官吏實人民幸福也爰登報端以誌不忘云

岫岩被事等人謹具

山口運輸公司

大連市監部通

啓者本公司鐵路省神戶設立歷經有年由代客轉運貨物及各糧石繼後北滿通公司振興敝公司特於大連開設門面以及本站有支店祇因牛家屯站櫃於街內遠上近往返諸君不便是以在營口老爺閣街重新設立門面至於各城運送物貨均事甚順妥切皆可易辦如蒙賜顧請爲面議

支店出張所在地設　長春、公主嶺、四平街、開原、鐵嶺、奉天、遼陽、牛家屯、西營口、旅順、

左開各支店設在專用鐵路枝條

長春　公主嶺　四平街　開原

恭頌勦匪奪票官長之德政

興城縣屬藥王廟鄒人之家於冬月二十七號晚三鐘突有著名盜匪藍洛疤疤劉春陽率匪二十七名放鎗進院搶去快鎗五桿衣飾等物綁去鄒人胞兄幼子工役三人帶至班集塔香龍山一帶勒贖當經報縣蒙縣長即派警團等九十餘名尾追三晝夜至朝陽越錦西縣掛號蒙陶縣長復唐公立飭潘警長樹滋帶警引導直抵賊巢初三晚與賊接仗互相攻擊多時兩縣警兵各陣亡一名六號潘警長挺身直前擊斃匪首藍劉等三賊遂將鄒人胞兄並工人奪回該匪仍將幼子帶走潘警長等尾追血戰十二小時過越山嶺十餘坐賊勢不支又將幼子奪回月之十號潘警長率兵將鄒人兄子工役三人均都送到家中鄒家三十餘口感激無地惟潘警長身任職守爲國衛民奮不顧身槍林彈雨之中奪回綁票鄒人實在無可酬報故登報端聊表盛德

興城縣藥王廟村楊潤之謹啓

萬國儲蓄會代理開幕

萬國儲蓄會係中外鉅商組織而成總會設於上海分會立於天津倡行於內地各省而東省向無代理之處敝行有鑒於此今特代理該會一切事宜爲東省人民謀無窮之幸福至該會信用之昭著辦法之完善久爲中外各界所稱許認會者所得利益之優厚又爲他種儲蓄等會社所不及每月開標一次該會者自交第一次會金起至滿期止中間永享得標之權利每月均有得標之希望且滿期將所付原本照數發還除每次所得標洋臨時付現外還本時尙有餘息分潤其利益之大直覺遍天下莫與比倫今當代理伊始恐各界未能週知用特宣布望有志入會諸君駕臨敝行面商一切在外埠者可以函商且敝行備有詳細章程多種函索即給

十二月得大彩者列左

鄒百耐君得二千元　洋人麥君得一千元　朱笙一君得三百五十元　史君得二百元　沙西女士得二百元　信孚洋行得百六十元　沈少卿君得百五十元　振武靴廠得兩彩

奉天　小北關利記洋行謹啓

本店　朝鮮京城南大門通

資本金　壹千萬圓

朝鮮銀行奉天支店　奉天小西關路北

電話　日長五二一　五二四　所長舍宅日長三一三

支店出張所　東京、大阪、神戶、大連、安東縣、開原、四平街、長春、哈爾濱、傅家甸、平壤、仁川、大邱、元山、釜山、鎮南浦、群山、木浦、馬山、新義州、會寧、羅南、

凡關於銀行普通各項事務本銀行咸可辦理而尤力求敏捷詳確以期各界面托並於中外各通商巨埠均設有代理之處以便往來滙兌本之行所發之紙幣無論何時皆與日本銀行發行之兌換券同而可以負按票金券目銀數兌換

山城子商號公成德廣告

情因本號櫃夥員鳳奎出號之後僞作本號滙票往朝陽鎮福源增領取幸經本號執事洽遇當將員某在該鎮拏獲情關舊夥未究釋放嗣後各埠商號如遇本號之滙票飛條種種信用之事如無確實保證萬不可溷辦特此廣告

●營口電報　十三日

爐換銀小洋六元七三

吉林恆茂火磨麵粉股份有限公司通告

啓者本公司在吉林省東關商埠創辦双鹿牌麵粉惟以提倡國貨挽回權利爲宗旨工精料細向爲各埠人士所推許現已呈奉農商部核准註册並奉稅務處令知概免稅釐有案本公司爲擴充銷路起見已報由吉林財政廳照章發給運單以便運赴外埠銷售所有經過沿途稅釐各機關祇驗照單貨相符並無漏貼印花均一體免徵爲此奉告各埠商號諸君須知双鹿麵粉確係眞正國貨不但物美價廉兼無捐稅煩擾倘蒙各界賜顧本公司無任懽迎 本公司啓

奉天同和堂藥店參茸莊廣告

本堂肆奉天鐘樓南百有餘年採辦各種參茸照行發客不惜重資選揀各省地道藥材秘製丸散膏丹各種傳膠虎骨參茸葯酒工精料實應症神效一切飲片均利經揀選品遵古炮製久已名馳中外頗蒙各界 諸君歡迎嘉許本堂無任忻感因思遠方患病者待藥有不濟急之困難故在各城商鎮設有代理之家以廣招來且爲物濟人近上有無恥之徒在外城鎮分設假冒本堂字號以圖漁利混淆然本號在城西門裡分設一號江省巴彥縣多年分設一號以外並無別處賜顧諸君請本認藥酒膏藥俱有攝影商標以免奸徒蒙混買藥品者不但無效而且增病多矣庶不致悞特此廣告 中國電話七百六十一號 本堂主人謹啓

志仁堂雙層化積膏

本堂於早年發明新法創成特別雙層化積膏一種功效神速與衆不同現已暢銷近遍三省遠達京都洋各寄售處共有五百餘家丕實效實驗斷不至此此膏專貼男婦氣積血結寒積食積心胃疼痛胸脇脹滿氣逆不舒噎嗝反胃氣臌 臌脹痞塊疝疾泄瀉腎寒腰腿筋骨疼痛手足麻木男子疝氣腎囊潮濕婦人經血不調經前經後腰腿疼痛赤白帶下子宮寒冷久不孕育並治小兒乳積疳痞蟲積偏墜等症內膏致效甚速少者五六日多者十餘日不但積消聚散而且健脾衛生誠膏藥中之妙品也每膏每份兩張紅票白藥面價包含洋四角買十份加一份買五十份八扣收款

各省各城寄售處

天津隆泰興 山海關永順和 吉林興順和 卜魁慶泰恒 城廠公悅成 錦縣益興公 梨樹富盛泉 岫岩復元公司 復州德益厚 鐵嶺福合盛 熊岳廣順利 遼中萬聚長 海龍永興東
營口福有長 西安福合慶 莊河義德成 西豐福長太 遼陽福春興 安東豐泰毓 新民福賜生 長春文萃堂 大連信成湧 蓋平恒昌德 寧遠瑞興德 法庫德生永 西豐東興順
廣寧東福盛 海倫玉盛源 濛江東和長 赫爾蘇湧源居 五站富盛通 千金寨恒興茂 台安德聚永 鳳城恒意德 哈爾濱天豐源 大孤山長豐源 海城慶成和 義州寶增湧 山城子興盛源
輝南全順東 公主嶺三合公 寬甸公順勝 本溪張碗舖 大東溝中和德 伊通州復興湧 盤山德慶隆 清河門義盛興 安東益增遠 東平天增大 洮南正心合 大孤山豐泰利 興京德順永
孫台增益昌 大連協茂盛 金州聚增長 黑山協成順 海龍公議當 懷仁福記洋行 田莊台福聚興 長春天合慶 鐵嶺永慶東 開原增益昌 新兵萬泉燒鍋 綏中德發號 牛莊滙隆溢
懷德雙興長 朝陽天增東 蒲石河順懋德 通化謙泰調 撫順萬聚興 八面城巨源益 昌圖廣昌和 開原德順合 柳河義興成 遼源長興隆 彰武同義合 雙城洪順隆 遼源天合興

強種補元丹

此藥專能強種強種必須以補腎爲先補腎尤必以補元爲主故製此丹強種補元獨推良劑請試用之庶知功效主治男子先天稟賦不足後天脾胃虛弱諸虛百損五勞七傷熱發咳嗽自汗盜汗腰腿痠軟精神疲倦五更腎瀉腎囊潮濕腎寒疝氣便濁遺溺遺精或中年房勞過度精髓虧乏陽痿不舉或思慮太過神精耗傷驚悸心跳或老年酒色嗜好精髓枯竭陽乏絕嗣等症服之神效誠爲強種補元之良品也每大盒四兩價洋一元小盒二兩價洋五毛

神效鹿胎丸

益鹿乃仙獸得百草精華其功在角胎稟牡鹿之精牝鹿之血得完全氣血成形加藥料爲丸專治婦女經血不調或前或後或多或少其色紫黑成塊臨期腰腹疼痛或經閉經漏赤白帶下子宮寒冷久不孕育或受孕不安素慣半產服之神效每丸價洋二角每盒十丸價洋二元

清毒梅淋丸

專治因風火因花柳染成五淋白濁楊梅痘瘡魚口便毒甚至毛髮脫落鼻塌齒落咽喉破爛種種惡症俱有實效大盒八角小盒四角

筋骨萬靈丹

專治中風半身不遂口眼歪邪兼治風寒濕痺閉塞經絡以致肩臂腰腿疼痛手足麻木抽搐等症每盒價洋四角

北京農商部商標註册已拿馬賽會農商部發給奬憑奉天巡按使備案佈告專賣 中國電話六百六十七 本號開設奉天大東門裡路北 志仁堂啓

奉天洽濟 華美金店

本號久蒙中外社會歡迎今復添聘良工專門嵌鑲金絲眼鏡寶石手鐲戒指民簪耳環盃盤酒品壽禮贈品英孩彌月贈品金銀品質純粹工製巧妙樣式全備取價輕廉非別家所能比列敬告賜顧諸君幸早惠臨

奉天城內四平街南銀行胡同 中國電話六百二十三號 哈濱道外東大街三道

東三醫院

開業二十餘星霜深知滿洲之風土悉華人之體質且以親切叮嚀與醫術日新爲主義

奉天小西關大什字街

彰武縣知事温文蔚任以來民瘼是關親閱案卷訪查弊政首除催承三十餘名兼歷年督催票之害隨撤去國課加罰三成小民舉首相告曰非新縣督德政施行焉能安居樂業以濟兇荒之苦哉種種善舉日漸振興今後彰境商民莫不歌父母於孔邇矣 紳商公頌

……新生廣告

最新梅毒療法

凡人世之可懼者莫甚於疾病焉 即花柳病與肺結核酒毒稱之曰三大毒 甚至有以花柳病爲亡國病者 一染此症則纏綿不愈其病勢一進一退 此伏彼起 竟至有生命之虞 若當花柳病即淋毒梅毒下疳等症未全治之時 男女結婚或於結婚後新婦由其夫傳染者 桃頰梨靨變爲蒼白 時々發熱 常易倦怠尿弱促迫 腰圍疼痛 尿中混血 劇痛難堪 永失家庭之快樂 逐致絕嗣之不幸 若於初萌之時服用良藥養生得宜倘可以治愈 否則變爲子宮內膜炎爲腹膜炎 爲卵巢病其極至不可起豈不懼哉 抑花柳病者 實由逍遙快樂之境而來其種有三 曰淋毒曰梅毒曰下疳 其病原不同病菌亦自有異 故非深研究其病理而用于殺盡毒菌最適當之藥劑 雖良藥或新藥之有效能者 而遂不可以奏其効也 茲將此三種病症 畧述大概如下 第一淋病 大抵於受染之二日或七日後 始即發徵 其初尿道口微覺癢痛 尿意促迫而不甚快通漸々洩膿汁頭痛眩暈夜難安眠 身体發熱 食慾不進 至夜間疼痛殊甚 有時遺精 尿溺澀滯 混以血液 痛苦難耐 而病毒漸深入尿道疼痛雖減然淋毒已入膀胱 一點鐘間尿溺至十數回之多而覺尿後倘有遺溜在內 強而放溺 則多洩血液 是爲慢性膀胱加答兒 極難根治之症也 第二梅毒 俗稱楊梅大瘡 大抵於受染之廿五六日後其感染之部（卽男女陰部）發生小瘡漸々增大 泄膿 遂爲潰瘍雖此瘡畧愈 惟此病毒已蔓延全体 背胸手足等發生無數紅疹 初小如粟粒 漸漸增大 然疹絕無疼痛 經數星期 自然治愈 而病毒深入体內 無論頭髮 即如眉毛陰毛亦皆脫落 頭痛眩暈 及手足骨節處々疼痛 心神倦怠 飲食無味 夜不安眠聲音枯嗄 食難嚥下 甚則延發痔疾 行步困難 自不知其爲何病 悶々惱々 殆難主持 而病毒日益蔓延 發于目則盲發于耳則聾 鼻梁崩壞 陽莖腐落 不止自失其生命 即貽禍於子孫 可不寒心哉故凡受此症者 務須於其初期 服用良藥芟絕病根 至爲緊要 諸君如以吾言爲瞞人的告白 付之一笑置而不顧 則必貽終身之禍根 **他日噬臍而悔終無及**矣 第三下疳 大抵于受染後一二三日 陰部發生潰瘍 多出膿汁 疼痛激甚 而股間生瘰塊 漸々腫起色赤 步行之際 痛苦難耐遂皮破出膿 極多 肉中生一大空孔 當此時 患者非穩臥養生服用良藥 則必至貽終生之禍也 以上所說 係花柳症之大概一染此症 則務須速服良藥 專心養生 諸君不幸倘

以芟絕其毒根 爲要 抑花柳症各由其微菌而感染之 如前所述 而能滅盡此等微菌而芟絕其毒根者 莫若哈郎氏創見之**哈郎清血補身丸**及**哈郎淋濁丸** 哈郎氏係德國花柳病專門大醫 關於花柳諸症研究多年 遂發見滅絕微菌之一大良藥試之花柳患者 百發百中 效驗如神 其中**哈郎淋濁丸**於淋症最有效驗 能殺淋菌 除痛通尿 兼能減紅腫 雖極難治之症 一服此藥 則患苦如拭 **哈郎清血補身丸** 於梅毒下疳慢性淋症 最有效驗 其性具有猛烈殺菌力 一服此藥 則能驅除頑固無比之黴菌 永絕其毒根 決不有再發之虞 斷々乎無庸疑矣從來坊間所售之花柳藥 或謂淋症之藥可以兼治梅毒下疳諸症 然淋症梅毒下疳等症 其病原各異 其藥自有適與不適 即淋症自有淋症之藥 梅毒下疳自有梅毒下疳之藥 非各適其病症 不能奏効 此理之易覩者也若以淋症之藥求治梅毒 猶如**緣木求魚** 斷不可得也 故一染花柳症者 必須按其症狀 以求適當之藥 即如急性淋症則服用**哈郎淋濁丸** 梅毒下疳及慢性淋症 則服用**哈郎清血補身丸** 是爲至要且夫花柳病者 不以獨治我身之病兼宜治妻妾之病 假令令我身得能治愈 而其妻妾未治愈 其毒復發務宜一家協力以驅除此毒根也 又花柳症有稱混合傳染者 即如妓女娼婦 朝接甲客 暮接乙客或受染淋症 或受染梅毒 即其体中受有梅毒與淋症相混合之毒菌 當此時有丙客與妓相交則染受此兩症混合之毒菌 梅毒總愈則淋症隨起 淋症總愈 梅毒隨起 在此等患者 務須將**哈郎淋濁丸**及**哈郎清血補身丸**一併服用 即每食前服用**哈郎淋濁丸**每食後服用**哈郎清血補身丸** 兼以身体安靜 患部清潔 加意調攝 連服久日 雖難治之重症 全治如神 決無再發之虞矣近時本劑聲名隆々日起 間有冒濫假藥魚目混珠 祈賜顧者千萬認明**哈郎**二字順和堂藥房字樣 庶乎無誤矣

哈郎淋濁丸 大瓶大洋二元 中瓶大洋一元二角 小瓶大洋六角 試用瓶大洋三角
哈郎清血補身丸 大瓶大洋二元 每打洋二拾元 小瓶大洋一元二角 每打洋十二元

發售所 大阪清水谷西之町 順和堂大藥房

代售所
天津旭街 東亞公司
漢口河街 小瀬木洋行
奉天四平街 大德生藥房
營口二道街 中西大藥房
香港永樂街 瑞昌西藥行
吉林粮市街 五州大藥房
大連奥町 華西藥房
大連監部通 華泰藥房
青島 福順泰

哈郎清血補身丸必有此商標務祈謹防假冒

奉天小西關 佐藤廣濟堂大藥房

（第三種郵便物認可） 陽歷一月十四日 盛京時報 禮拜日 第三千五百七十五號（七）

民國要聞

老西開案最近往復之磋商

伍外交總長昨以公文向法代理公使瑪德為左記意思之答復 得接來文稱貴政府因老西開案英使朱爾典君調停案已經夏次長承諾仍照該項辦法辦理等因 查英使調停案夏次長雖曾承諾尚未經正式簽約此次貴代理公使與本總長協定案不幸不得貴政府之同意惟關於此案前後有兩辦法之協定 案既經雙方之簽字則兩案中當然應認後案（即協定案）為有効希以此電達貴政府請予同意辦理云云 法代使接得此項答復即向外交部為左記意思之回答 法政府訓令甚嚴重無變更之餘地 今即電達貴總長之希望亦終歸無益雙方盡其誠意迄於今日之交涉以此無結果而終了深引為遺憾云云

浙江風潮之餘波

新任浙江省長齊耀珊定期于舊歷正月初五日赴浙任事 業于本月八號派代表高繼宜南下與新督軍楊善德接洽一切據謂所屬官僚將來不至徵有更動大約以沈爾昌任政務廳長以劉某任財政廳長而莫永貞則將調任某省道尹云 據東方通信社九日上海電云八日自上海返往浙江之軍隊計步兵一團砲騎兵各一營 據軍事當局者之言係為防備江浙省境 早晚可達杭州 又據十日電云自上海開往浙江之步兵第十四聯隊與礮騎兵各一營于八號晚會同松江步兵第十六聯工兵輜重兵混成一營向浙江進發 九號晨在杭州東十餘里之臨平地方下車正午整隊入城浙軍出城迎之人心大為安靜

公民會中人開約分三派即騎墻派利用派穩健派其騎墻者一面開會拒楊一面已聯絡他人歡迎楊督其次利用派可分甲乙兩種（甲）一部分政客欲以浙人治浙以達其省長民選之目的（乙）軍警政三界各要人以能拒楊齊不來庶可保全現時地位再次則穩健派以現在浙事急迫中央與浙省事實情形究未明瞭令雙方各趨極端恐一日衝突糜爛地方 彼時焦頭爛額莫如此時曲突徙薪之為愈昨有國民俱樂部以公民開會籌付楊督帶兵來浙問題恐激烈過甚演出意外曾開談話會磋商和平方法亦此派中人也

十日表決加入之地方制度

第 章 地方制度

第一條 地方最大區域如左

（一）省

（二）蒙古西藏青海及其他未設省之區域

第二條 前條區域之設置或區劃以法律定之

第三條 省設省議會其組織及選舉以法律定之

第四條 省議會以不牴觸中央法令為限有左列各職權

（一）議決本省單行條例

（二）議決本省預算決算

（三）議決省稅及使用費規費之徵收

（四）議決省債之募集及省庫有負担之契約

（五）議決本省財產及營造物之處分並買入

（六）議決本省財產及營造物之管理方法

（七）答覆省長諮詢事件

（八）受理本省人民關於本省行政請願事件

（九）關於本省行政及其他事件之意見得建議於省長

（十）其他依中央法令應由省議會議決事件

第五條 省議會對於本省省長認有違法行為時得以出席議員三分二以上之可決提出彈劾案經由內務總長提交國務會議處理之

第六條 省議會認本省行政官吏有違法行為時得咨請省長查辦之

第七條 省議會議員對於本省行政事項有疑義時得以十人以上之連署提出質問書於省長限期答覆

第八條 省議會議員對於省長之答覆認為不得要領時得要求省長到會或派員到會答辯

第九條 省設省長一人由大總統任命之（不加制限）

第十條 省長依法令執行國家行政並監督地方自治

第十一條 省長認省議會有違法時得省參事會之同意提出解散案呈大總統咨交參議院議決之但同一會期不得為二次之解散

第十二條 省設省參事會贊襄省長

第十三條 省參事會以左列人員組織之

（一）省議會選出者六人

前項之議員當選者不得過三分之一

（二）省長推任者六人

第十四條 省參事會以省長為會長

第十五條 省參事會之職權以法律定之

第十六條 蒙古西藏青海及其他未設省之區域其制度以法律定之

提出者 孫潤宇 朱兆莘 黃贊元 林紹武 張國溶 黃雲鵬 解樹強 藍公武 梁善濟 林森 吳景濂 狄樓海 王用賓 白常潔 陳洪道 張大 陳九韶 陶遜 吳文瀚 鍾允諧 梅光遠 張伯烈 何雯 胡壁城 湯松年 蘇毓芳 阮毓松 潘江 劉彥 黃佩蘭 康士鐸 葉題楊 張滋大 李芳 連署者 劉奐甲 等三百八十九人

徐州會議之關係

最近發生之徐州會議已昨北洋派報紙僉謂段總理極為反對已電致張勳阻止其事云云茲復據民黨某君所談此次徐州會議由倪嗣冲所主張 而倪氏實為前國務院秘書長徐樹錚所煽動 徐本段總理所親信者由此觀之對於徐州會議之責任段總理似不能有所諉卸若非實行阻止該項議會則外界或疑為段總理之態度亦未可知云

議會解散說之無根

自議會解散說傳播後議員中頗有心懷不安者其實此說全然無根無論大總統 副總統無解散國會之意即段總理亦無此意思而梁任公亦有擁護國會之思想此風說倡自政界無勢力之陰謀家 彼等希望此等非法之現象發生以遂其個人之野心而某派中人亦有故意散布謠言威嚇反對派議員者然當不至成事實因各省督軍及段總理皆希望憲法之速成而梁任公亦極力督促任公對於副總統之言及入京後對於談論均謂憲法速成為當務之急今議會既因中立政團之運動省制問題已完全通過毫無異議而各政團亦均贊成憲法速成故今後一切政務當可滿圓進行云

政學會對于融化政團之意旨

孫逸仙岑西林諸氏近擬融化各小政團組織一極大政黨之說已誌前報茲聞政學會日昨曾在中央公園宴請益友社各分子說明該會之意見並極表示反對組織大黨 蓋謂今日時局果有極大政黨出現必至再姨于政府殊不如小政團卻可自由活動云

動議廢止勳位勳章

民國成立後特制定勳位勳章令以表彰有勳勞者自該令實行以表勳位勳章無慮數千起茲聞國會中一部分議員以勳位勳章制度因頒予混濫已無何等作用我國共和政体既與美國相等似宜仿照美制廢止勳位勳章制度 勳位勳章頒予既規定於憲法草案中為大總統特權此制度欲行廢止應先為該草案修正近日已有擬為此修正案之提出者正邀人連署一俟足法定之額時即當正式提案云

湖北參議員產出之情形

湖北選舉參議員開會十數次爭執數十日居然於六年元月三號產出矣瓜熟蒂落良可賀也計當選參議員三名（一）周兆熊字子航圻水縣人現衆議院文牘科長前清舉人留日法政大學畢業生得五十五票（二）廖明如字相予隨縣人現省議會議員得三十九票此係第一次投票選出（三）陳時字叔澄黃陂縣人現中華大學總理得五十六票此係第二次選出並有蔡濟民得四十二票作為候補當選人此外第一次康有為一票廢票五票第二次梁啓超一票蔡濟民字幼香黃陂縣人現總統府高等軍事顧問前湖北軍務司長武昌起義偉人之一是日出席選舉人一百名一點三十分鐘投票二點鐘檢票三點鐘唱票當選人之票均過全體三分一以上據某派之論調以詹梁趙之資格既已為王占元之主張所戰勝而運動選舉之周兆元陳時亦果投出此次選舉之敗壞尚堪問乎此三人中廖明如為省議員尚差強人意惟詹梁趙資格國會將有二讀將來如果通過而周陳輩之行為或被人舉發則此次選舉必致根本推翻是參議員雖然產出難免一番最後之搗亂也又湖北省議計一百○四名是日出席一百名計未出席者為楊瀚芳李宗唐桂礪峰屈佩蘭四名其不出席之原因未能探悉

倪嗣冲取消候補參議員

旅京安徽某君據該省議會來電云此次選出參議員二人已電告中央國[illegible]候補參議員李某名列第一省長倪嗣冲指為係金錢運動得來公然明令取消 多數紳民大為憤激謂對待候補者尚且如是彼當選之倪道烺將如何處置日內擬開會提出質問云云

副總統府官制消息

副總統府官制案政界傳聞已久現聞大總統與段總理商議日前已將此項官制飭交法制局起草日昨又已催促從速脫稿法制局業已遵飭着手參照各國共和國制度將大體議定日內擬將此案電與副總統商酌一切具體問題亦不過辭句間之修正不日可望先行提出國務會議其內容極為簡單比之總統府官制不過十分之一云

保利銀行不滿意於衆議院

保利銀公司代表丁長昇金森張與漢胡炳堃對於衆議院修改收買制錢銅合同第一條收錢數目限以六萬噸第三條餘利原合同十五成分派公司得七成修改公司得五成以為商人吃虧太甚昨於散各議員陳述原委並引原訂合同與參議院門首廣發傳單分政府前與興公亞司所訂合同比較利病以證明政府對於外人借約不惜百端讓步而於吾民商訂合同反多挑剔衆議院之修正未免對於商人之利刻了又刻此後政府與辦事業商人誰敢向前該代表等並自謂苦心經營不計有此現象殊無以對股東且似此修正商人恐虧折滋累恐不敢承辦現在一綫生機希望參院與衆院協商維持原訂合同否則商人不敢過問云

第七師暫不編作征蒙軍

本報昨記第七師將改編征蒙軍茲聞總統以疊接歸綏來電報告匪勢益熾請速派兵助剿特令先將駐紮近畿北洋陸軍第十一師（陳光遠所部）往歸綏托克托武川五原等處協剿蒙匪而張敬堯所部之第七師暫行調京駐防以資鎮懾云云聞該師於本星期內即陸續由京漢來京矣

鹽稅餘欵之撥付

民國五年十二月分鹽稅餘欵五百八十餘萬元五國銀行團已允於本星期二（即今日）在上海撥交二百五十萬元在漢口撥交二百萬元此除一百三十萬元在天津撥付並聞此項鹽稅餘欵律於陰歷二十日以前解京其途係（一）發放陸軍部直轄各軍隊之餉項（二）發放北京各旗兵丁餉項（三）撥付清皇室優待經費（四）維持北京之金融云云

灤縣第一混成旅為紳商各界請獎文

為呈請事竊以灤縣民軍承蒙督軍主持改編為第一混成旅俾得效力國家感荷無既惟溯自駐灤以來地方紳董商學各界人員或則輸資助軍或則竭力襄事贊助共和具有熱誠後先奔走不辭勞瘁維持百數月之使軍無譁潰民得安堵洵屬難能可貴迥非尋常勞積所可比擬諸褒功賞能之典宜在優獎之列仰懇鴻慈逾格俯准轉請分別優議獎敘以酬賢勞而勵有功宜如何獎敘之處旅長未敢擅擬理合將各該員姓名年齡出身職銜開明列表具文呈請核奪准賜轉請給獎施行謹呈旅奉指令開據呈以灤縣紳商學界[illegible]庚等捐資助餉贊助共和擬請分別從優議敘等情已悉應候彙案辦理仰即轉知該紳等知悉此令表存

建國後策（續）

法學博士 今井嘉幸

國家歲出歲入須造精密預算經民國議會之議決而其決算亦必報告於議會求其承認固不待言然如現行制度設常設機關之審計院以檢查計算之正否而監督實際之財政正所以矯前清之弊風最為必要者也雖然法之妙處在於活用欲奏會計監督之實效必有光明正大毫不挾情面之人以當其衝而天壇草案定審計官由議會選舉非不佞之所敢贊成蓋以受會計監督之政府及行會計監督之審計官有同出於多數黨之傾向不能舉監督之實也故審計官不可由選舉而出須由大總統擇適當人物而任命之猶之裁判官之不由選舉而由任命也且在地位之保障亦以設與司法官同一之規定為得策是中央審計所當遵循之義也顧前清財政之紊亂地方實甚於中央將來地方各自治体與國家財政判離而行獨立會計之時地方財政之監督猶須注意而其中如各省之財政規模宏大隨國勢之發展漸次澎漲至可比一國之財政故為監督其會計有設準中央審計院之特別機關之必要夫欲一洗從來之情弊而奏刷新財政之實有待于中央地方各種議政機關及審計機關之勵精圖治斯何待言而有賴於司法監督之手腕者尤多即立憲政治之司法官無論對於誰何無畏怖之必要據獨立之保障嚴正執法過有如前清官僚敢為違法之行為者斷斷乎照刑法明條處罰無所忌憚庶為以平和之手段收革命實效之道也

其七

將來政治之大方針須以銳意徹底實行立憲制度為要義自辛亥革命以來立憲政治與變更國體並為當時之標的乃中道經袁世凱暴戾恣睢逆乎大勢先蹂躪立憲之旨趣繼泯共和之實終尚欲盡共和之形式而削除之今番義舉實為國民反動之憤起倡言護國絕叫擁護共和推其真義不僅在於國體固以恢復憲政為目的也況革除從來之弊風猶以憲政為必要乎故恢復約法編纂憲法固為不可少之手段而其要不在制度之形式而在徹底實行制度之精神此不可不察也

立憲政治最大之特色在國會制度即由此予多數人民以參政之權俾各選送代表參與立法財政之要務與開監督國政者也而此等代表者以人民之選良材能人格皆卓越於衆雅能勝任者為最要然則如斯人物必如何方能得乎是乃國會政治最大之要點而有待於選舉法之得其宜也吾人對於此點曾於前昔拙著發表鄙見然現行國會組織法及兩院選舉法大致尚屬完善可行雖然選舉議員其注重於制度其物勿寧注重於官民運用政府當道恒設種種方途予與黨以被選之便宜或以威迫或以利誘强選民以從己選與黨之人或以選舉拘束之規定施行不以平允單適用於反對之方又放任於與黨之側以使敵黨無由當選斯種種皆狡猾之策防之不可勝防者也吾人以為代議政治之根柢全在選民之自覺選民自覺確實無論有何手段終無行施之術然當人民無自覺之所政府之干涉固不能甚已如或以參與國政之公權重要之選舉權冷淡視之放棄而不顧或以因議員候補者之買收所得之金錢為立憲政治之所賜

（未完）

[illegible]容五照相公司啓 謹啓

紅利已[illegible]存望持息摺來本行領取可也此佈 奉省商業銀行

鞍山鐵礦[illegible] 奉天

大西關 中電話分局 六七號

東鄉牌

滿洲代理店

洋鋼

各樣俱全

價目格外面議

奉天東華門大街

藤田洋行本店

電話二二四

注意國貨　官准出售　破天荒　克羅氏金丹　鹿茸補血露　虛癆良品　斷癮妙葯

主治各症

五癆七傷　痰喘咳嗽　諸虛百損　肺痿失血
自汗盜汗　遺精白濁　心疼腹疼　尤屬良葯
腎虛下寒　五更溏瀉　健脾開鬱　生精補血
多年煙癖　安然消滅　嗎啡毒癮　服之立瘥
葯性溫和　不吐不瀉　毫無痛苦　第一妙葯
終身不犯　毒斷根絕　服此愈者　已數千百
爰登報端　以告全國　抱疾諸君　速購莫錯
服法價值　彷單細閱　欲願代售　先函訂奪

價目
古羅氏金丹　大封壹元貳角　中封六角
鹿茸補血露　大瓶八圓　中瓶四圓

各埠代售處

奉天福壽堂　開原億興隆　哈爾濱義合成
海城同義公司　營口福順興　天庄台世補
山房　鐵嶺平記葯房　大高坎三畬當　昌
圖祥泰和　遼陽三和永　梨樹德慶亨　芝
眾永豐昌　開原元豐隆　義縣聚全發　吉
林福興合　營口聚成永　新民縣弟兄葯房
東豐泰順茂

總批發處奉天鼓樓北彭齡醫院啓

凡遠方購此藥者來函注明地址將洋滙來遂郵即能寄去不誤購至多者價值從廉
若有欲代售者按批發價計算

關東都督府特許

從軍紀念　正路丸　每食後一粒服用

正路丸每食後服一粒必能豫防萬病於未然

今之正路丸者乃係日露交仗當時之征露丸是也倘犯慢急性腸胃病暨肺癆病者服之靈驗如神常服此藥必能豫防腸癰午痧紅痢等症無疑也凡出外旅行者必須携帶此藥必無不服水土之患現值易犯瘟疫之際仰各位常備一劑以免病災

定價
繼裝六十粒金卅錢
仝百二十粒金五十錢
仝二百四十粒一圓

正路丸製造本舖山田孝誠堂　大連市信濃町九十號　總批發所東昌洋行

代賣所
大石橋　平田葯店
營口　松山盛生葯館
海城城裡　山根藥房
遼陽城裡　蓬萊堂藥房
仝　中西藥房
奉天　矢野藥房
仝　井上誠昌堂
仝　盛大堂葯房
仝　延壽堂葯房
仝　廣福洋行
仝　長壽堂藥房
鐵嶺　鶴原藥房
長春　廣濟堂藥房
仝　高橋衛生堂
本溪湖　藤田藥房
仝　西山同仁号
仝　多久島藥房
安東　井上誠昌堂

若有惠顧承售寄信與總批發處議訂爲幸

花柳注意

從來花柳之症其害實不可勝言倘悞投庸醫治療慣用丸藥等法只求當時立愈不知毒氣內閉逢春復發徧身紅點毒攻上部髮際脫落二目失明咽喉破爛頭痛暈沉耳內流濃鼻塌齒脫毒入於肺咳嗽氣短言語失音毒攻下部肛門生瘡大便走血毒串入骨筋骨不遂痛疼難忍日輕夜重步履艱難餘毒不淨且必染妻絕嗣其種種劇烈之患筆難盡述然若醫治得法則毒患亦不難消除淨絕本醫士有鑒於此深爲加意搜求研究至再專以應手奏效爲宗旨無論遠年近日一切花柳染毒或經醫不效服藥無功者請到敝藥房新法調治輕者一星期全愈重者二星期除根永不再犯病好交錢以重信用特此廣佈伏願患花柳者萬毋自悞也可

奉天省垣大西門外　英美大葯房主人謹啓

請看區官熱心保民

語云有不虞之譽有求全之毀蓋譽與毀皆事之失實者也惟瀋陽縣西路警察分區區官我吳君星三不必譽而事績彌彰無可毀而勳名卓著自蒞任西路倏經三載任勞任怨不避艱險之談矢慎矢勤克盡保安之職若賭盜嗎啡種種積弊慶害公安者一經查拏雖鄉紳市虎無不立予究辦由是各鄉賭盜之風爲之漸滅嗎啡之患賴以潛消皆吳君之力也其尤卓異者客歲夏令本鎮突來外人寄居客棧明目張胆出售嗎啡僉曰無如伊何祗可作盜鈴之計不意吳君偵知奮然親督警士數名一律搜捕嚴送究懲遠近稱快非有胆有識公而忘私者辦不到此良以吳君每好於風雨夜獨巡密訪某家陽奉陰違某家安常守分查之詳處之當故辦理各案從無冤抑者兩會等因此感激於客歲秋令聯名禀請上峯准予恭送除莠安良匾額一方以昭德政而順輿情然此特足致近悅不足以播遠聞揆諸善善從長之義猶有餘憾爰復撮其事實大略登諸報端以抒忠忱

瀋陽縣西一鄉農商兩會代表　蕭仲三　邵精亭　劉鶴年　恒昌公　惠源長　聚隆泉　祥裕永　興順恒　永昇恒　等公啓

撫順二號塊煤　撫順二號原煤　撫順二號粉煤
撫順粗塊煤　撫順粗原煤　撫順粗粉煤
撫順燋子　各種爐煤
煙台塊煤　無煙　煙台風匣煤　無煙煉炭

本公司發賣以上各地煤炸爐煤塊煤如蒙賜顧即以中外電話示知務揀選光亮火烈好煤派人即時送到決不悞用價値公道特此佈告

奉天小西關大街上頭路北

發售處　南滿公司

電話日五二六番　中一五六號煤廠　中一五七號

特別廣告

本號專運海南皮花旗皮各欵芝蔴皮華洋鞋料敝號向在南洋設廠自行製造紅牛皮底皮以及軍用皮料一概俱全零售批發格外克己　諸君惠顧無任歡迎恐未週知特此敬告

老店　香港廣發源
分店　上海晉和行　天津廣和源　漢口廣和源　營口廣和源
寧波廣發源　煙台廣發源　大連廣發源

奉天鐘樓北　廣和源謹啓

健胃　太田胃散　壯腸

本堂虔製胃散寔係家傳秘方屢試屢驗奏效如神苟重衛生諸君常用此藥可也須於飯後服下必能尅化食物壯胃補體

本藥專治脾胃虛弱食飲停滯吐酸嘈雜胸膈鬱悶或多食油膩生冷宿食不化攻衝作痛口吐清水暖氣連聲不止或口臭難聞夜臥不安口角流涎臟胃諸痛兼能解酒毒併治船暈嘔吐水土不服等症極在効驗不拘男婦老少俱用此藥一服每服一匙放半舌上溫水送下重則二服即愈凡十五歲以上減半分服七歲以下再減半或用糖泡水送服如遇重症每日須四五次送服無不奏効眞養胃衛生之至寶也

價銀　每罐
大極（廿一天量）日洋五角
大（十三天量）日洋參角
中（七天量）日洋兩角
小（三天量）日洋壹角

經理批發　大連浪速町三丁目　日本賣藥會社支店

奉天售煤組合

奉天小西門外南大什街路東　撫順塊煤　煙台爐煤　寶榮公司　電話日二一五番　中五十五號

奉天鐵道附屬地　本溪湖塊煤　大昌煤局　電話日二〇九番　中二四二號

奉天西塔大街路北　牛心臺煤　無煙煤　三有公司　電話日二四三番　中二百號

奉天小西關大街路北　撫順塊煤　煙台爐煤　公益公司　電話日五四四番　中七十號

奉天小北門外　各樣煤　福記煤局　電話日六九番　中國電話三一一號

奉天新市街西二條十六號　各樣煤　義昌號　日電話三四番一六番　中國電話一七號

奉天小西關茂林館裡　塔連煤　洋爐子　東亞公司　電話一七八番

奉天小西關上頭路北　各樣煤炭一概俱全　南滿公司　電話五五六番　中國一五六號　煤廠一五七號

應信之　腦神經病藥

島村醫學博士證明有効之腦病良藥「健腦丸」者乃含有最良之腦神經營養之高貴藥之特効藥也其効驗之著大已爲患者諸君之實驗而特許故凡患腦神經衰弱頭痛眩暈不眠便秘健忘憂鬱等症者服用本劑立奏清消上火愉快便通增進記憶力豫防中風卒倒腦充血等危險症之効果

勿迷惑速試服之

主効　曰腦充血　曰上火　曰便秘　曰腦膜炎　曰卒倒　曰健忘　曰神經痛　曰眩暈　曰羊頭風

價　四同分二十錢、半週分四十錢　一週分七十錢、二週分壹圓卅錢　三週分一圓八十錢、六週分三圓八十錢　德用十週分金五圓也

大阪心齋橋二丁目　丹平商會藥房
大阪平野町二丁目　丹平商會分店
京日本橋箔屋町　丹平商會支店

▲售賣處全國有名之藥店皆有

催領第一期儲蓄票第二次中籤獎金廣告

查本行奉財政部委託代發行第一期儲蓄票於五年四月二十五日第二次開籤後所有獎金由部撥存銀行陸續備付嗣因中國交通兩行停止兌現各省匯兌不通各處中獎人以兌獎爲難紛紛來函詢問經本行復函請其持票逕赴本行兌取在案現查未經取獎之票雖爲無多但定期一年截至六年四月二十五日止過期作廢現距截止期近若必令持赴本行兌取殊形不便茲與奉天交通銀行妥定辦法其在東三省承售機關購買之票得中第二次獎金者由中獎人持票進赴奉天交通銀行兌取獎金但以東三省承售機關售出之票爲限尚希中獎人速行照領以免自誤實爲跂盼特此廣告

新華銀行儲蓄票總發行所啓

金谷園南北菜館廣告

逕啓者本園自開設以來承各界貴臨謬蒙獎許用是竭……席及……師包辦燕翅全……保管……試之

……無限公司　政公署街前胡同路西

月經　最新良藥

基因月經之停滯不通不順困難等或患腰痛及下腹之冷卻或苦逆上頭痛眩暈等而服用他藥、奏効者請試須服用此敝館所製之通經劑則本劑能快治前記之諸症且流經作用之効驗卓著夙諸大醫之所證明也

藥價九十錢一圓六十錢二圓九十錢頑固症用特製分五圓卅錢着金郎刻密封送藥　郵劵代用二割增し

東京北品川町百五十四番地　日新館製劑部　電話芝四七七八番　振替參貳弍貳番

中日官准　唯一專賣　七天斷癮之聖藥

紅色戒煙丹改良謹告

敝號秘製官准紅色戒煙丹葯經錄商標官許立案久蒙各界所洞悉不再另贅今爲過五月後重新改正以包換盒丸粒加增藥料加倍葯力比前者大之多矣隨將裝修價目詳列於後節

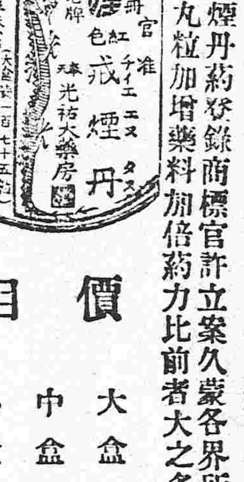

價目
大盒　百七十五九　洋壹元
中盒　七十五九　洋五角
小盒　二十五九　洋貳角

此藥當治男女多年鴉片煙重癮嗎啡重癮吃服七天立斷根株兼治老幼胃腸疼痛氣血虛徹身体不健筋骨癱木咳嗽不息不能安眠一切等症服者奏効立見奇功凡服者評好嘖嘖有口皆碑故自改正以來惟日無多而各處訂購者日不暇給前途發展當可預卜惟藥盒均有標記可証外有門單聲明遠近聽明不能細載仰各處代理之家不可勝數矣敝號推廣銷路起見再招代理數百家或蒙代售者先行備欵批購至於郵費招牌等項敝號均行負責如蒙賜顧請從豐特此謹告俾衆週知

註冊　老牌

奉天十間房　光祐大藥房

電話長碼三百七十一號　中〇三四二號　郵滙處大連二〇六番

善治酒刺　美顏水

費十年間之苦心而發見者

酒刺　雀班　顏粗　班癬　一治立愈如常用之　色可潤白　膚能細軟　姿容秀麗　其美無比　謝於世之門有信界大莫

本舖　美顏石鹼發賣元　桃谷順天館